京城日報
朝刊
本日朝夕刊共六頁

社說　乾草增產運動

一

七月一日から八月卅一日までの間における適當なる二週間を『乾草增產週間』とし、各道斉一に乾草增產運動が起されることになつたのは、時局下洵に當を得たるものといはねばならぬ。けだし大東亞戰爭下、軍需供給上はいふまでもなく、畜產增產上からいふも、畜產生產力擴充の急務であるのに鑑み、飼料の自給增產を奨勵せんがための運動であつて、殊に、その重要部門たる乾草につき、全鮮一齊にその增產週間を設定し、官民一致總力を擧げて乾草の刈取に從事し、冬季飼料の充實改善を圖ると共に、軍需の充足を期し併せて冬季廐堆肥の增產に資することは、最も緊要のことだからである。

二

この度の乾草增產目標としては、全鮮に於て五億萬貫とし、それぞれ各道に割當てられるものであり、道においては軍需供出とし、官公民營牧場その他特殊團體、郡島及び地域、擴域等を割當し、道は郡島に、郡島は邑面に、邑面は部落にと、割當數量を決定して行くことはいふまでもないが、實施の場合においては、農山村部落聯盟を乾草增產共勵の單位とし、特別の事情なき限り草刈を實施し得る老若男女を擧げてこれに參加せしめ、各學校の學生、生徒、兒童及び特殊團體等をも動員し、勤勞報國隊として參加せしむることを企圖してゐる。

もとより實施機關の必行事項としては、各戸への割當、草刈の勵行、共同刈の實施、乾草乾燥の改善、雨露防除、貯藏設備の整備等に重點を置いて、特に軍用乾草の確保に注意し、良質なる乾草をこれに振向けることゝして、自然他と區別し得るやうに貯藏すると共に、各學校、特殊團體の調製せるものを軍需用または特殊牧場用として供出せしめることも考へられてゐる。

三

本運動の成果を擧揚せんがためには、例へば運動の趣旨、目的、方法、効果その他を周知徹底せしむべく、また、草刈に必要なる器具、貯藏設備等につき總督府、道、府、郡、島、邑、面および農會等において指導督勵することになつてゐるが、畢竟は總力による全面的運動となるべきところに意義と効果のあることを稱へ、愛國班各自においても眞劍に乘出さねばならぬ。

運動實施の成績優良なる聯盟および個人について表彰の道も考へられてゐるが、それは一種の奨勵方法たるに過ぎず、表彰されると否との別なく、家畜飼料の供給確保が畜產增產の第一要件たるのみならず、延いては食糧增產の第一歩でもあることに鑑み、眞に乾草增產運動に對しては、官民一致して目標突破を期すべきである。

英、ブレーメン爆擊

【ベルリン二十六日同盟】英軍は最近しきりに集團空襲によりドイツ各都市に對し集團爆擊を行つてゐるが、二十六日獨軍當局の發表によれば二十五日夜から二十六日朝に[illegible]二百[illegible]がまたくブレーメンに對し集中攻擊を行つた、獨軍は夜間戰鬪機を中心に猛烈な防禦砲火をあびせ四十七機を擊墜して大損害を與へた、英側ではケルン空爆以來何時も大部隊で集團爆擊を行つてゐると大々的宣傳を試みてゐるが事實は全部二、三百機位の空襲に過ぎない

メキシコ灣で米艦擊沈さる

【リスボン廿六日發同盟】ワシントン來電によればアメリカ海軍省はアメリカ中型商船一隻が又復メキシコ灣で魚雷攻擊を受けて沈沒した旨廿六日發表した

精鋭、鄱陽湖東岸に敵前上陸

鎧袖一觸、饒州を屠る

隨所に敵を捕捉擊碎

【鄱陽湖○○艦上にて二十六日同盟】饒州(鄱陽)上陸部隊は膝を沒する泥濘と敵の必死の抵抗を擊破、二十六日午後七時半饒州市街に突入、なほも民家に據る敵を隨所に捕捉殲滅して殘敵の掃蕩を完了、鄱陽湖沿岸敵最後の重要據點饒州を完全に占領した、饒州は昌河と樂安河との合流點にあり、支那海軍の江防司令部の所在地で人口三萬を數へ茶、陶器の產地として著名である

【鄱陽湖○○艦上にて二十七日同盟】鄱陽湖沿岸の敵據點を相次で覆滅江西省各地へ通ずる河川を啓開したわが江上艦艇は、鋒を轉じて二十六日敵が最後の牙城と恃む同湖東岸の要衝饒州(鄱陽)攻略の火蓋を切つた、この日早曉陸戰隊の精鋭は○○隻の舟艇に分乘して一路上陸地點に向つたが、上陸地點八字濃(饒州西方十五キロ)にあつた敵は早くもわが舟艇群に機銃掃射を加へて來たが、わが掩護砲擊と航空部隊の銃爆擊に脆くも潰亂するや機を逸せず一齊に上陸を決行、午前八時半遂に敵前上陸を完了するとともに第一線陣地を突破逸走する敵を急進また急進、立ち直る遑も與へず一氣に第二陣地を蹂躪し今や饒州を距る○○キロの地點に迫つてゐる

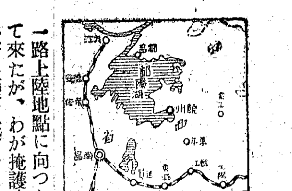

豪雨衝く掃蕩戰　南支戰線

【南支前線○○二十七日同盟】從化攻略後敵の行動を監視中であつたわが軍は敵第百五十二師及び第百五十三師の一部が從化東南方約六キロの錦洞、羅洞兩地に蠢動を開始したので二十五日夜半折からの雷鳴豪雨を衝いて祕かに行動を起し峻嶮を攀ぢ泥濘惡路を突破して敵の背後に迂回南北兩方面より進擊せる部隊と協力して敵を包圍二十六日拂曉一齊に攻擊を開始した、わが銃砲聲は曉の山野に谺し雨中の掃蕩戰は壯絶を極めてゐるが敵は多數の武器彈藥を遺棄したまゝ四圍の山地に逃亡を企てつゝある

敵屍一千四百　山西省南部作戰々果

【山西省南部○○前線廿七日同盟】山西省南部作戰における二十四日より廿六日までの中間綜合戰果はつぎの通り

敵遺棄死體一千四百廿一▲捕虜一千百九十六▲鹵獲品 追擊砲九、重機廿六、輕機廿七、小銃五百七十三、各種彈藥無數多量

船舶に航行中止命令

カナダの脅威增大　わが潜艦加船攻擊

【ブエノスアイレス特電】(廿七日發)オツタワ來電によれば、日本潜水艦のバンクーバー島並にオレゴン州沿岸砲擊以來カナダ太平洋岸の脅威は日毎に增大しつゝあるが、カナダ海軍省は『廿六日日本潜水艦がまたもやカナダ西部沿岸に現れ、カナダ商船一隻に對し攻擊を加へ大損害を與へた』旨發表した、一方カナダより當地に達した情報によれば カナダ水域における日本潜水艦の相次ぐ出沒に脅威を感じたカナダ海軍當局は沿岸の全船舶に對し護送制が完成するまで航行中止命令を發し避難港に碇繋せしめるに至つた

米の打擊深刻　獨紙　日本の勝利を稱讃

【ベルリン廿六日同盟】皇軍のアリユーシヤン列島上陸の公式發表を機として、ナチス機關紙アングリッフは廿五日の紙上に『日本の戰勝』と題する次のやうな論說を掲載しアリユーシヤン上陸は米國にとつて痛烈な打擊であると論じてゐる

米國は珊瑚海の敗戰を取返さうと意氣込んで日本に喰ひかかつたがその結果はまたもや慘めな珊瑚海の敗戰となつてしまつた、かくて絶對有利な地歩を確立した日本は昭南島などの軍事基地を利用して太平洋作戰を進めるとともに支那戰線においても重慶軍に重壓を加へつゝある

米英が必死の勝利宣傳にもかかはらずその實際の結果は日本軍のアリユーシヤン上陸といふ米國にとつて極めて痛い結果となつて現はれた、ミツドウエー海戰はこの意味において眞珠灣以來の大きな敗戰だといはねばならぬ

アリユーシヤンを日本の手にとられたといふことはダツチハーバーからラバウルに到る五千キロの長大な線の中に日本軍の楔が打ち込まれハワイの軍事的意義を減少させたことを意味する、ダツチハーバー、ハワイ、パナマを結ぶ米國の國防三角點はかくて重大脅威に曝されるに至つた

亞大統領辭職す　米の對亞陰謀失敗

【ブエノスアイレス廿六日同盟】アルゼンチン大統領ロベルト・オルチスは二十三日辭職した旨正式に發表されたが、同大統領の辭職は米の策動が完全に失敗したことを示すものである すなはち嚴正中立の立場を持してゐるので病臥中のオルチス大統領を病氣回復を名とし復職させカスチーヨ政權の政策を變更せしめんと企てカストロビイ博士をアルゼンチンに派遣故意に診察せしめた、しかし同博士の醫學的良心は米國の策謀を許さず歸米後發表された診斷はアルゼンチン專門家の診斷と同じであつた、米國の野心を知りこれに憤慨したオルチス大統領は取巻連の失望のなかに遂に辭表を提出、國民に聲明したわけである

カナダ軍英に到着

【リスボン二十六日發同盟】オツタワ來電によればカナダ政府はカナダ派遣軍の大部隊がアメリカ艦艇護衛のもとにイギリスに到着した旨二十六日發表した

コロンビヤ　樞軸三國資金凍結

【リスボン廿七日同盟】ボゴダ(コロンビヤ)來電によれば、コロンビヤ政府は、廿七日同國所在の日獨伊三國の資金凍結を發令同時に同國在住樞軸國籍人はすべて沿岸から七十二哩の地域內より撤退すべき旨の布告を發した

佐藤駐ソ大使　ビ外務次官と要談

【クイビシエフ廿六日同盟】佐藤駐ソ大使は、二十五日午後十時外務省にビシンスキーソ聯外務人民委員次長を訪問要談を遂げた

陵川東南で殲滅戰

【山西省南部○○前線二十七日同盟】陵川縣城突入後包圍網を陵川東北峻岳地區に壓縮敗走部隊を擊碎しつゝあつたわが軍は、二十六日夜半より突如反轉、陵川東南地區にその鋭鋒を伸しわが包圍より遁れんと狂奔する敵第四十六師の主力を捕捉凄絶なる殲滅戰を展開中である

敵陣營の軋轢深刻　投降の劉月亭中將談

【山西省南部○○前線二十七日同盟】さきに皇軍に投降和平陣營に參加を誓つた元重慶軍第三師長劉月亭中將は最近の敵軍の內情につき次の如く語つてゐる

范漢傑の後をうけて第廿七軍々長となつた劉進は非常に兇暴な男であるため表面軍紀は非常に嚴肅に保たれてゐるかに見受けられるが、彼の兇暴性は民心獲得のうへに大きな缺點となつてゐる、また范漢傑の舊部下のほとんどは南方人であり劉進の新軍長就任を快からずと思つてゐる、劉進も直系部下を重要視したため新舊兩派の軋轢は相當深刻なものがあつた、蔣系軍たる孫殿英指揮の新編第五軍と蔣直系第廿七軍との關係もよくない、この前の日本軍の進攻の時相當の直系軍敗走部隊が河南の傍系諸軍に逃げ込んだが河南の傍系諸軍は一兵たりともこれら直系軍を收容しなかつた、劉進は未だ日本軍と戰つたことはなく敗戰のみじめさを經驗したことがないから相當頑強な抵抗は試みるだらうがいづれ痛擊をうけることは判り切つてゐる、もし河南省に遁入しようとしても傍系各部隊は彼らの侵入を許さないから興味ある問題が生ずるであらう

文化進出に拍車　大東亞宣傳文化政策委員會　＝情報局內に設置＝

【東京電話】情報局では夙に共榮圈に對する宣傳文化工作の樹立に關し研究を進めて來たが、今回その具體的細目を審議決定する機關として二十七日局內に大東亞共榮圈建設のための文化政策委員會を設置、共榮圈への文化進出に拍車をかけることとなつた、同委員會は奥村次長を委員長とし關係情報官をもつて構成し『大東亞共榮圈建設のための文化政策要綱』を立案するもので言語、教育、宗教、厚生など宣傳に關係ある文化政策、新聞、雜誌、ラジオ、寫眞、映畫、展覽會、博覽會などによる宣傳工作について決議する

炎上するネグロス島バコロド市へ進擊する我精鋭（陸軍省提供＝同盟電送）

マルサ・マトルー大會戰迫る

獨伊軍、破竹の急進擊

【ストツクホルム特電】(廿六日發)シヂバラニを突破後急進擊を續行中の獨伊軍は目下全力を擧げてマルサ・マトルー地區の英第二防禦線を攻擊しつゝあるが、カイロよりの情報によれば多數の裝甲車及び戰車七百餘を主軸とする有力なるロメル軍機械化部隊は三隊に分れマルサ・マトルーからラスエルカツテラに至る百三十キロの防禦線に猛攻を加へつゝあるが、これに對しイギリス側は印度兵を中心に組織された大部隊を繰出して應戰に努めてゐる

【リスボン廿六日同盟】エーピーカイロ電によれば、廿五日夜エジプト國境を突破國境西部のカプツツオ要塞線に沿つてソルム、ブクブク、シヂ・バラニを陷れた獨伊樞軸軍は破竹の勢ひをもつて進擊を續け廿五日夜にはその先鋒部隊は早くもマルサ・マトルー西方三十二キロの地點に達した、このマルサ・マトルー攻略に當つた樞軸軍はエジプト國境へ百二十八キロに進出したこととなり、目下三方面からの挾擊しの進擊を續けてゐる、これに對し英軍は主力をマルサ・マトルーに集結せしめるとともにアレキサンドリヤより增援部隊の增派をうけて進出する樞軸軍に對し邀擊を加へ、さらに一部々隊をマルサ・マトルー西南の線に配置して同港の包圍を阻止せしめ目下獨軍先鋒部隊と英防禦第一線軍との間に壯烈な大戰車戰を展開してゐる、しかし獨軍がマルサ・マトルーに殺到し得る時期は沿岸地帶を猛進する獨軍の最精鋭第九十機械化師團の進出速度によつて左右されるわけであるが、何分作戰そのものが地理的に極度に制限されてゐる關係上獨軍がどこまで兵站線を伸し得るか、何れにしても、マルサ・マトルーの大會戰は刻々に迫つてゐる

チャーチル倫敦歸任

【リスボン二十七日同盟】二十七日朝のビービーシー放送によれば、チャーチル英首相はロンドン駐在米武器貸與聯絡員ウイリアム・ハリマンと同道で空路ロンドンに歸着した旨發表した

聯合國船一隻擊破

【リスボン廿六日同盟】當地に達した米聯情報によれば、米海軍省はカナダ運航の聯合國船一隻が米西岸沖合で日本潛水艦の攻擊を受け破壞したが、乘組員は十二時間海上を漂流したのち救助された旨廿六日發表した

總務部長會議

【東京電話】全國九ブロツク總務部長會議は廿七日午前九時より內務省に開催、本省側より山崎次官、古井地方局長はじめ各關係課長ならびに東京、大阪、宮城、福岡、栃木、長野、愛知、岡山、高知九府縣總務部長出席地方事務所の開設および地方廳の人員減少に對し從來以上の能率を如何にして增進するかにつき種々懇談して正午散會した

心身過勞
倦怠時は
持續する
頭重・眩暈・逆上・嘔氣・焦慮感
鎮靜・鎮痛
ハセスロール
株式會社 鹽野義商店 大阪・東京・京城

セバストポリ廢墟と化す

【リスボン二十六日同盟】英側情報によればセバストポリに對する獨軍の猛攻はいよいよ熾烈の度を加へつゝあり、かくてソ聯黑海艦隊の一の要港もいまや三週間にわたる獨軍の猛砲火により市街は至る所硝煙と塵埃に埋められた廢墟と化し、陣地も大半は粉碎されわづかに殘存した要塞によつて最後の頑守を試みるソ聯軍を見るばかりとなつた

【ベルリン二十六日同盟】セバストポリの攻略戰において獨軍は北岸一帶を完全に占領したがソ聯正規軍は市の南方の山岳地帶にある要塞線に據つて依然必死の抵抗を續けてゐるがこの方面のトーチカ陣地は七十度の急坂にあるので作戰は相當困難の模樣である、しかしソ聯軍兵力は三ケ師團に過ぎないから無理をすれば短時間で攻略出來るが犧牲を避けるといふ上から重砲と急降下機だけで專ら理詰めの餘裕ある攻擊ぶりを示してゐる模樣である

廣田特使一行　壯行晩餐會　外相官邸に開く

【東京電話】日泰同盟親善特派大使として近く泰に赴く廣田弘毅氏、矢田部特命全權大使以下隨員一行の東鄉外相主催壯行晩餐會は廿七日午後六時半から外相官邸で開かれた、泰國側からもディレツク大使、ワニツト經濟使節その他隨員、外務省から東鄉外相、西次官以下各局長、日本側から松平宮相、杉山參謀總長、谷情報局總裁、結城日銀總裁出席、廣田大使以下の使節團を圍んで晩餐をともにし八時過ぎ盛會裡に散會した

腸疾患に
ラクトスターゼ
腸カタル、疫痢、赤痢等の總ゆる腸疾患
地區を除く
東京・室町　三共株式會社

北居南面

鮮內の食糧事情が地方的に多少逼迫してゐたといふ事實は否めない▲それは供出がよ過ぎたのか、配給が円滑に行かなかつたのか、或は消費規正が勵行されなかつたのか▲その何れでもあつたと解するより外はないのであるが▲しかし全般的に見て鮮內の食糧事情は內地などに比して極めて順調であらう▲その地方的の凸凹も麥作の好轉と外米の輸入確定で、正しく是正される見透しがついた▲即ちその當局談を發表して農林當局は食糧の安定について太鼓判を押してくれたが▲これは小磯總督が『斷じて皆に食はす』を立證してくれたもので▲小磯總督就任最初の善政である▲かくして鮮內の食糧事情を睨みつゝ、內地供出を可及的多くするといふところに重點が置かれる▲しかしこのことはいふべくして、なかなか困難を伴ふ▲當局が配給の合理化に一層努力すればするほど▲消費者の滅私的規正が行はれねばならない▲要は官民共に食糧不安の征服に對する氣構へ一つの問題だが▲すでに朝鮮の麥嶺、春窮期は見事に突破して來てゐる▲その意氣をもう一つ持續すればよいのである▲官はその功をあせつて、杓子定規であつてはならず▲民は食ふことにあせつて羽目をはづしてはならぬのだ

厚生省異動(廿六日附)

【東京電話】厚生省では職業局長の軍需省轉出にともなふ異動を決定、二十六日左の如く發令した

厚生省勞働局長　持永義夫
兼任厚生省職業局長(一)
生活局保護課長　高橋敏雄
兼任厚生大臣秘書官(三)
兼任厚生大臣官房秘書課長兼生活局保護課長を命ず
大臣官房秘書課長
兼厚生大臣秘書官　堀田健男
免兼官
大臣官房會計課長を命ず

總督府辭令(廿六日)

(慶南)本府道技師淺野健一任本府技師(二等)命農林局勤務▲本府鐵道局書記谷山諸次任本府鐵道局副參事(七等)▲本府鐵道局技手智山擇善任本府鐵道局技師(六等)▲同高橋慶次任本府鐵道局技師(七等)▲本府京畿道屬西井登任本府道理事官(七等)命京畿道在勤

＝人＝

◇久保田豐氏(鴨電社長)廿九日『あかつき』で東上の豫定
◇井垣圭復氏(朝鮮財務協會々長)就任挨拶のため廿七日來社
◇寺山時二氏(同理事)同上
◇大田一夫氏(中樞院參議慶南固城在住)新任挨拶のため廿七日本社來訪

文藝春秋　七月號　五十錢
天壤無窮の神勅　星野輝興
支那事變の再檢討　山崎靖純
支那隨論　太田宇之助
特輯　勤皇教育
◆訓導の手記四篇◆
文化の建設と消耗
思想謀略と防諜
戰時經濟の再强化
わが愛讀文章
日本武尊　吉村貞司
萬葉精神　澤潟久孝
きのふけふ　谷崎潤一郎
地熱(バタン戰記)　上田廣
寒風(小說)　大鹿卓
旅愁(小說)　橫光利一
話の屑籠　菊池寬
短歌　谷
詩　尾崎喜八
俳句　臼田亞浪
卷頭隨筆
東洋道義の維新性　座談會

日本評論　七月號　九十錢
大東亞決戰と支那事變處理　太田宇之助　石濱知行　岩淵辰雄
歷史に於ける理性と情熱……橘　英次郎
勞働陣(勞動時評)……富士淑幸
大東亞經濟の基調　出席者　東畑精一・杉本榮一　杉村廣藏・山田雄三　永田清・高宮晉
南方の土着工業……南方經濟研究會
北方への視角……編輯部
▼文化的性格の更新　長谷川如是閑
▼政治力結集の原理　黑田寬一
▼高度工業國の確立と樣式　豐崎稔
▼英國經濟の崩壞　金子鷹之助
初昔　谷崎潤一郎
小說　風炎　里見弴
小說　根なし草　正宗白鳥
日露戰爭の想ひ出……上司小劍
マレーの虎……新村出
人間の確證(文藝時評)岩上順一
ラングーン現地報告
座談會　新文化の創造へ　出席者　長谷川如是閑　肥後和男　和辻哲郎　佐藤信衛　三枝博音　室伏高信
京橋三ノ四・日本評論社・振替東京一六番

殊勳の二軍屬に 初の金鵄勳章敍賜

第十三回 海軍生存者論功行賞

【東京電話】畏き邊りでは支那事變海軍關係生存者第十三回論功行賞の御沙汰あらせられ二十八日賞勳局ならびに海軍省から發表された、今回恩賞に浴したものは大部分內地軍需で、ほかに事變地にあつて前線の諸作業に從事した軍屬および長期間事變地勤務に盡した軍屬が含まれてゐる、右のうち功七級に敍せられた殊勳軍屬小林種三郎、戶田武男の兩氏は中支において上海戰鬪および揚子江遡江戰に偉功を樹て海軍々屬として最初の金鵄勳章敍賜の恩命に浴したものである

殊勳軍屬
功七青色 工員 小林種三郎（神奈川縣出身）
功七旭八 同 戶田武男（長野縣出身）

二回にわたる決死的作業に從事軍屬として最初の金鵄勳章敍賜の恩命に浴した工員小林種三郎同戶田武男兩氏は昭和十二年十一月上海黃浦江の戰鬪で、中和捕獲隊とゝもに決死的特別作業に從事し、江岸から射ち出す敵の猛射を冒して遂に閉塞線啓開に成功、同捕獲隊に劣らない赫々たる戰功を樹て、ついで同十二月の南京攻略戰には揚子江閉塞線爆破隊に參加して敵の要塞下に決死的爆破作業を敢行して成功し、指揮官もその沈着勇敢さに絕讃を惜まなかつたほどで、この兩作戰に寄與した戰功に對し支那方面艦隊司令長官から二回にわたり感狀を授與されてゐる

實戰以上の猛訓練 北邊の守り磐石

福山關東軍報道部長放送

【東京電話】要務を帯びて目下上京中の關東軍報道部長福山寬邦大佐は廿七日夜八時四十分からＪＯＡＫのマイクを通じ『北方の守り』と題する放送を行つた、放送要旨左の通り【寫眞＝福山大佐】

皇軍に無限の信賴

昨年六月廿二日獨ソ戰勃發の報に期せずして世界の視聽を集めたのはアジヤの北邊滿ソ國境の風雲であつた、日・滿・ソ三國勢力の接觸點としての滿洲があらゆる意味に於て世界の關心の的となつたことは當然である、しかし在滿の皇軍は強大なる力を抱きながら豹然として動かなかつた、さらに大東亞戰爭勃發の報道に世界の視聽は再び滿洲に集中された、この日渙發されたわが大日本帝國の宣戰詔勅に應じて滿洲國皇帝陛下も大詔を渙發されたがこの大詔を拜して四千三百萬の住民は振ひ立ち獻金、獻品は關東軍に殺到し皇軍に對する無限の信賴を表した

協力する滿洲國

大東亞戰下における日本の最も大事なものは食糧であり、石炭であり、鐵である、しかして日本に對する食糧倉の役を負擔するのは實に滿洲である、滿洲の冬は酷烈であり煖房の石炭は日常不可缺であるが戰時下特に必要な石炭は配給の他はどしどしこれを內地に送出してゐる、また滿洲國は鐵資源にめぐまれ當局の遠大な產業國策から更にこれが開發は進められ現在既定計畫の完遂に邁進し大東亞建設鐵資源自給圈の中心的位置を誇負してゐる、石油も滿洲の產額は將來內地の總產額に匹敵し南方の油田が復舊開發せられて充分に利用されるまでも軍の需要に應じ得るのみならずたとへ南方油田開發後においてもその地理的關係から重要な役割を演ずるものである、鉛、亞鉛、錫、輕金屬等の非鐵金屬も滿洲はその資源に惠まれてゐるのみならずその豐富な水力電氣のため產額は激增してゐる

力強い守備力

建國當時卅四萬といはれてゐた匪賊も軍の不斷の討伐により今や一千以下に減少し如何なる邊境でも今日では安心して出步きが出來ることに皇軍を先達とし後備とする滿洲國軍は紀綱の確立に訓練に、素質の向上著るしく昨年六月一日新國兵の第一回入營が行はれてからは現在國防國家としての態勢を整へるに至つた、一昨十五年四月劃期的國兵法が施行されたがこの國兵法は精強なる軍隊を保有し國防態勢の完璧を期するとともに軍隊を以つて國民道場たらしめ、國民の中堅分子を養成軍隊教育により培はれた建國精神に立脚した健全なる國民思想を確立し民生の振興に資せんとするものであつて、非常に重要なものである、國家的觀念或は尚武崇文の思想を打破する精神革命ともいふべくこれを以つて第二建國といはれ國家としての新しき發展段階を劃するに至つたのである

彌固き諦盟の契

世界に國は多い、しかしながらわが大日本帝國を親邦とし國家の總力をあげて天業を扶翼せよといふ君主、わが國民に劣らず自分の用を節してこの超非常時に挺身するといふ國が他に果して幾許あるであらうか、われら關東軍はこの嚴しき國土に祖國の烈々の意氣を體し日夜練武に警備にいそしんでゐる、南に北に戰友の赫々たる戰功を耳にしその武運に祝福を送りながら血沸き肉躍る境地の興奮たる勇氣を押へんとして押へることが出來ないのである關東軍將兵は逸る心を押へて實戰以上の猛訓練と日夜を分たず至嚴の警備につとめ大東亞北邊の護りを磐石不動の安きにおいてゐる『北邊の護りは絕對に安全である、人々は安心して興亞の聖業完成に邁進されたい』

既設群小造船所 企業合同は必至

任意統合、許し得ず

鮮內計畫造船方針決る

鮮內計畫造船の展開方法については內地側が內地と同一構成することを要望してゐるので內外地間の調和を尊重し、これを基調とした大綱をもつて臨むことゝなり、目下實施細目を遞信局において研究、準備中であるが、大體計畫能力を鮮內の群小造船所が果して持つか否かの點については一まづ船舶建造能力はありとの結論に達してゐるが、未だ相當疑問があり、なほこの計畫造船は今後交通總動員計畫の線に從つて擴大續行されて行く性質を持つてゐるので愼重を要し、これの修繕力と併せて現狀の能力では不十分なりとの見解に達しつゝあり一部機械工業の整備をこの方向に向はしめることは必至となつた、この造機工業の造成について鑛山機械等既設のものを轉換せしめるかには今後の研究の結果によることゝなり、近く新任遞信局長が自らこの方面の鮮內工場を現地視察を行ふ意向を持つものとみられるが目下のところいづれの方法によるとしても少くとも船舶用造機工業としては立地上當然臨む必要があり、これの造船地をも遞信局が積極的に選定指定する方針で進み、この造機部門とにらみ合せた上、既設の群小造船所の企業統合を實行せしめることとする方針である、この見解は能力はあるとしても採算の合理化、能率向上と將來に向つての造船方針等には整理統合以外になく、資材、設備の節約の點からも徹底させざるを得ないとする強硬なものである、これについて一部ではむしろ遞信局が今日までこれを放任したことと目驚が手緩い行き方であり、統合についても最早任意統合の如きは許し難いとしてゐることは注目される

生活必需物資 家庭へ直接配達制

農相言明

【大阪電話】井野農相、迫水企畫院第一部長を迎へて大阪府、市、商工會議所主催の財界ならびに組合關係者懇談會は廿七日新大阪ホテルに開催、井野農相は米、野菜、魚類、食用油、砂糖など生活必需物資の配給見透しを中心に當局の方針を說明したが、生活必需物資の公正圓滑なる配給を期するため近く直接配達制度を設ける旨左の如く言明した

生活必需物資の配給、ことに米糧は一般大衆に影響するところ大きいので親切丁寧を第一義とするが、今後これら生活必需物資の配給の圓滑公正を期するためすべて家庭へ直接配達する制度を設けたいと思ふ

共同調查機關 地域別に設置

朝商には中央調査會

商工會議所機構の心臟部ともいふべき調查機關は、支那事變および大東亞戰爭の進展に伴ひ、防諜上重要產業その他各種統計資料の調查發表を禁止されたゝめ、著るしく調查範圍を制約されたのみでなく、從來は業務的に二重調查による弊害も多々あつたので、これを是正し併せて國家目的に即應せる調查を迅速かつ適確に實施するため、內地にあつては日商內に各商議調查機關の聯合會を設置し、さらにブロック制の共同調查機關を設けて右聯合會の一元的指導下に當面せる問題を集中的に調查することになつた、よつて朝鮮でもこれに呼應し朝鮮商議內に中央調查會を設置、下部組織として地域別に共同調查機關を設置することになり目下準備を進めてゐるが、すでに西鮮商議聯合會では來月四日共同調查會を結成することになつてをり、その他のブロック別商議聯合會もこれに追隨して逐次共同調查會を設置するものとみられる

棉花の共販基準價格

生產者から改訂要望

半島棉花の增產は對南方建設に積極參加の意味において益々重要性を加へるに至つたが、これに對し價格が採算上適正でなくひいて增產を不利ならしめるとの理由で改訂要望がなされつゝありこれに對する處置が注目されてゐる、すなはち現共販基準價格棉花百斤八十五円は十五年度に指定されたもの（昨十六年度は据置のまゝ推移）した、然るにその間生產費は勞力費をはじめ著しく昂騰し、また對抗作物たる麥、粟、大豆等が棉作に比し有利な條件となつてゐる、ことさらに棉布の買入價格に比較して原料棉の價格が割安にありすぎるなどの事情によつて棉作業者は壓迫され他への作物轉換の傾向さへ醸成されつつありといふにある

農業藥物の規格統一

農作物の增產上重要な農業藥物類の規格はデリス劑のみで十餘種に上つて不統一と施用上の不合理が顯著なので農林局では近く統一打合會を開き、規格の統一整理をして施用上に合理化し、價格統制をも併せて行ふことゝなつた

日銀內に常設 企畫委員會

【東京電話】日銀では行內に常設機關として遠田審查部長を主査として部局長全員を委員とする企畫委員會を新設、同委員會をして『金融經濟其他時局に同行に關する重要なる方策を研究せしめるとともに總裁の諮問に答へ、また隨時委員の意見を取纏めて總裁に報告する』こととなつた同委員會は毎週火曜日に開催する豫定であるが、議事の性質によつては特別委員會を設け、さらに必要ある場合には支店長および本支店調查役をも參加せしめて意見を徴することになつてゐる

鮮滿鐵道業務 委託協定打合

【奉天特電】鮮鐵、滿鐵間の業務委託協定改正に關する打合會議は廿六、七兩日鮮鐵から田中經理課長、森川運務課長ら、滿鐵から江崎營業局長、熊本第一經理課長、板倉文書課長らが鐵道總局會議室に參集のうへ開催打合の結果、從來安東、滿浦、上三峰の三驛とも異にしてゐた業務委託協定を新情勢に即して一本に單一化することになつた

無電台

娘たちの教育

◇……廿四日朝刊の『女性の體育問題』と題する社說を讀んで私は家庭にある娘の立場から當局に適當な運動のための施設を積極的に考慮して戴きたいと思ふものです

◇……女性として學校卒業後は毎日家にあつて娘として一通りの『たしなみ』を身につけることは心がけてゐますが、體力の鍛成となると全然注意を與へて貰へず困つて運動することに對して『お轉婆はよしなさい』と一言目は押へられてしまふのです

◇……世の親に對する啓蒙も必要でせうが、それよりも當局が心身ともに健全なる母性への提唱をなすべきではないかと思ひます、その意味で一ケ月に一度でも家にとぢこもりがちの娘たちに何の氣がねもなく愉しく健康增進への道を步ませて貰へる機會と場所を與へて戴きたいものです（仁川、一女性）

體育

全國大學高專陸上競技大會

【東京電話】大日本學徒體育振興會主催、十七年度全國大學、高專陸上競技大會第一日は二十四校二百五十名の選手參加の下に二十七日神宮競技場で擧行された、第一日の成績左の如し

▲円盤投げ決勝 一、朴贊星（早大）三九米七七 二、野村（京大）三、安田（法大）
▲走高跳び決勝 一、高橋中（日大）一米九〇 二、鈴木（早大）三、原（明大）
▲千五百米決勝 一、高橋進（文理大）四分五秒二 二、河村（日大）三、石田（早大）
▲砲丸投げ決勝 一、安田永漢（法大）一二米七 二、横田（早大）三、佐久間（京大）
▲走幅跳決勝 一、金山源禎（慶大）七米二四 二、大室（關大）三、長谷川（早大）
▲四百米障碍準決勝 一組一、河岡（早大）五七秒二 二、金田（慶大）三、武田（中大）二組一、西谷（文理大）五五秒六（大會記錄）二、野田（早大）三、小池（關大）
▲二百米決勝 一、岩崎重雄（慶大）二三秒一 二、長田（關大）
▲高障碍準決勝 一組一、前田（神戶商大）一五秒六 二、大室（關大）三、千東（文理大）二組一、野田（早大）一五秒八 二、金山（慶大）三、井垣（京大）

大學專門體育 自動車競技 けふ城大運動場

第一回大學專門學校體育綜合大會の掉尾をかざる自動車競技大會は廿八日午前九時から京城東崇町城大運動場に開かれるが、大學、高專、師範、京醫、法專、高商、高工、普專、延專、醫專、鑛專の十三校が參加、種目（操車、所要時間、立標倒壞、線外踏出、往復切替、發動停止）軌道（立標倒壞、所要時間、操車技術、線外踏出、往復切替、發動停止）標識の三種目競技に九十七名の學生が機械化國防競技の眞髓を昂揚して操車技術、正確度、時間の三要素に基づいて採點、勝敗を決めることになつた

門鐵對全京城 野球戰延期

門鐵招聘の野球戰は第一日、廿七日の對全京城戰は都合のため廿九日（午後四時半）に延期、第二日の廿八日は豫定通り對遞信、全京城の二試合を午後一時から京城運動場で擧行する

けふの鍛錬

◇野球 門鐵招聘戰第一日、對遞信（一時）對全京城（三時）京城運動場
◇自動車 大學、專門學校體育振興會第一回競技大會（九時）東崇町城大運動場
◇陸上 第十四回城大對九大競技會（正午）京城運動場
◇蹴球 京城町對抗第二回戰（九時）京城運動場

建設、掃蕩に身を削る

華北最前線部隊勞苦體驗記

【北支前線〇〇廿七日同盟】世界歷史を轉換せしめるきつかけをなした支那事變勃發以來早くも五年、大陸各地では今なほ炎熱、酷寒ものかは建設掃蕩に、鐵道警備に、民衆保護に、或は建設作業の援護に、皇軍將士は日夜を分たぬ奮鬪をつゞけてゐる、土曜も日曜もなく明け暮を戰鬪、警備に過す將兵の人知れぬ勞苦を身をもつて體驗すべく記者は毎日を兵と共に起き臥したが以下はその記錄である

宛ら蒸風呂の日々 無聊を破って敵來るの烽火

トーチカにて

〇月〇日 暑い、なんといふ蒸暑さだらう、摂氏三十三、四度の灼けるやうな熱風と黃沙が吹きまくる、眼も口も開けられぬ烈しさだ、しかし滹沱河一つ距てて敵と對峙するこの第一線トーチカは寸時と雖も敵監視の眼を緩め得ない、南の國では日に一度必ずスコールが訪れるといふが北支にはそんな天惠はなく、あるものはたゞ酷暑の氣溫のみ、外氣も酷いが小さな銃眼から吹きこむ熱風をうけ灼熱の陽光にてりつけられたトーチカの中はまるで蒸風呂の様な熱氣だ、敵（晉察冀邊區第四軍分區）は晝間潛伏してゐるが夜がくれば二、三百の小集團を以て河を渡り部落襲擊に電線破壞にやつてくる

午後八時陽はまだ高いが元氣のいゝ沖隊警備隊長以下〇〇名は早くも夜への準備に忙しい、やがてトップリ暮れた十時〇名は部落巡察に、〇名はすぐ前の橋梁警備に星明りを賴りに闇の中へ出て行つた

〇月〇日 晝間身體も溶ける様な炎熱の下、夜中は肌に沁む寒さの中に立ち通す警備上の步哨の眼を樂しませるのはトーチカのすぐ下を悠々とゆく滹沱河の流れだ、その滹沱河ではいま北支の沃野を灌漑する石衛運河の堰堤工事が休みなく續けられてゐる、華北にとつてまさに世紀を劃するこの大事業も身を捨てゝ顧みぬ將兵不斷の護りがあればこそ着々完成への目步を踏みしめてゐるのだ、警備上にたてば右も左もたゞもう綠一色殺風景な褐色の曠野が涯しなくつゞき、西北方に見える大行山脈の連なりと眼下に流れる滹沱河が僅に敵襲を教へてくれる、午後十時、今夜は星一つ見えぬ闇夜『こんな晩が危いですよ』といつた沖隊長の言葉通り眞夜中激しい銃砲聲が頻に聞えてゐた

〇月〇日 淸々しい大陸の夏の夜明け、野も山もホッと生色を取戾す、けふは沖隊長に案內されて〇キロ離れた山上トーチカに行く、標高百八十米〇〇山の頂にあるトーチカには新銳〇〇砲が敵地區を睨み〇名の兵が警備についてゐる『ついこの間すぐ下の村まで敵がきましたが、こいつをブッ放したら、いや慌てたようたですな』と若い兵隊さんが愉快さうに思ひ出話を一くさりきかしてくれる、午後各トーチカからの選抜兵が〇〇に集合、匪賊討伐のため陽炎のかへるやうな暑い曠野の彼方へ出發する、午後四時戶外溫度百卅五度、トーチカ內九十七度、夜がくるとトーチカはまるで生き物のやうに活動し始める、各トーチカとの電話連絡、情報蒐集、橋梁警備、部落巡視など朝まで少しも休みなしだ、午前二時西方に烽火があがる、電線切斷を知らせる自衞團の信號だ、即時出動命令が下る、間もなく激しい銃聲が聞えてきた、うまく敵を捕捉できたのかもしれぬ勇士の身に事なきを念じつゝ夜明けをまつてゐた記者はいつの間にか深い眠りに陷つてゐた

小夜食にドーナツ 晝は灼熱夜は冷凍の車內

裝甲列車にて

〇月〇日 『とにかくこゝの兵隊は氣の毒だ、苦勞ばかり多くて地味でな、しかし君が書いてくれるとなるとさぞかし兵も喜ぶだらう』これが〇〇驛構內で夜の出動を前に一切の準備を完了した還しい裝甲列車の一隅で原隊古武士のおもかげそのまゝな〇〇部隊長が記者を迎へて放つた最初の言葉である、それほど裝甲列車の勤務は勞多く激しく、しかも餘り一般に知られてゐない、既にわが第中作戰で散々叩かれ何とかして大行山脈へ逃げ込まうと焦る第中共產軍の退路遮斷のため日夜京漢線を護り通すこの部隊の勞苦は筆舌に盡し難いものがある、しかも線路上を往き來するだけでなく『裝甲列車隊の行動は進攻敢爲に懸念し潛然待機して守勢に陷るを許さず』とある部隊規の如く、部隊長自ら敵の企圖粉碎のため毎夜のやうに出擊するのである『我々も海軍と同じ月月火水木金金の生活ですよ』と部隊長が語つてくれる間にも情報が刻々はいつてくる

午後十時闇の幌がおりた、いよいよ行動開始今夜は〇〇、〇〇間を五回往復するのだ、基準速度〇〇キロ、闇を衝いて走る巨大な鐵龍の姿は、よそ眼には勇壯かつ頼もしい限りだが、乘つてゐる身の辛さ、メモをとらうとしても字を書くどころか內臟が苦しくなるほど激しい動搖だ『初めの一週間くらゐは食慾がないですよ』と若い古屋博太郞少尉（東京市出身）が氣の毒さうにいふ、もつと辛いのは眠られぬため窓やら銃眼をしめつてゐるため車內はむれるやうな暑さだ、初めての者には到底我慢が出來ぬ

〇月〇日 午前七時朝の點呼が終ると就寢だ、こゝでは全く逆の生活が營まれてゐる、しかし全身これ鬪志の『動くトーチカ』はやがて灼熱した陽光のため火のやうになり午前十一時室內氣溫は早くも百度を越えた、爐のやうになつた粗末な寢台のあちこちから『くそッ、けふも暑いのう』と元氣な兵隊さんの聲が聞こえはじめる、實際眠れたものではない

寫眞＝鐵龍隊の活躍、擬裝した列車上より見張る皇軍勇士

記者のすぐ横で寢てゐた自岡士官が『敵は暑く眠れず夜は激しい勤務ですから身體をこはすものが多いよ、ちよいちよい出ますよ』といふ、裝甲列車の車內連絡はすべて〇〇と〇〇による、裝備としては新銳〇〇砲をはじめ重輕機、その他照明、無電設備など大したもので二千や三千の敵が束になつて來たとてビクともしない、しかしこの素晴らしい裝甲列車になんと風呂と便所がない、『戰鬪第一』をモットーに生活は第二、第三とする鐵軍の精神のたくましさがこゝにも窺へる、午後八時情報によると〇〇から二十キロの地點に約一千の敵が集結、これが八十六名づゝ線路破壞を企圖してゐるらしい『よしッ、やるぞ記者君ちよつと出かけてくるぞ』と〇〇戰隊長は卷ゲートルに地下足袋の輕裝で直に出動する、今夜は〇〇、〇〇間七回往復の命令が下る、記者は許しを得て先頭警戒車に乘つた

これに乘る警戒兵は落下傘部隊と同じ保護帽をかむり敵の地雷警戒のため、眼が痛くなるほどキッと前方を睨んでゐる、この列車の眼は十五米先の大釘の頭をみつめてゐるのだ、ヘッドライトの光芒に浮び出る線路上にたとへ釘一本落ちてゐても見逃さない、記者も警戒窓から前方を見てゐたが、すぐ眼が痛んでものの五分と凝視出來なかつた

午前一時、小夜食のうどんが出る、なんといふ美味しさだ、みんな舌鼓をうつてたべる、小夜食は夜中に一回出るのだがドーナツ、すいとん、うどんなど代用食ばかりださうだ敵は裝甲列車をやり過ごして線路を橫斷しようと絕えず機を窺つてゐる、別に裝甲機動車が〇〇驛間不斷に運行してゐる、從つてものの〇分と間があかないため線路から一キロも二キロも離れた所から機會を狙つてゐたのでは絕對に橫斷不可能だ、大作戰の際にかうした斷乎敵の退路を斷つ裝甲列車の任務がいかに重要であるかを記者はいま初めて知つた

ぜんそく たんせき
鎮咳祛痰新藥
パコイン
主治 氣管支カタル・ぜんそく・百日セキ・肺炎・結核性セキ等々
錠劑・散劑・粉末
全國有名藥店ニ有リ
山本製藥

南京虫 全部殺す！ タッタ一回の使用で
南京虫專門藥 ミントール
★今迄のモノとまるで違う特殊効力！
使つて見てドナタも驚く！
今スグお試しを
（全國有名藥店ニアリ）
定價 八十錢 一圓五十錢
代理店 大阪市東區南久寶寺町一丁目 角倉商事株式會社

榮養 強化に
エルビオゲン錠
食慾不振・・消化不良・・腺病質・・
常習便秘・・疲勞素累積・・
右の諸症に對し
エルビオゲン錠は強力ビタミンB複合を主劑とし、各種ビタミン、カルシウム、牛肝エキス、消化酵素等を配合せるを以て強力榮養源として極めて有効
★胃腸を強化せよ
★咀嚼を充分に消化を完全にせよ
★妊產婦は特にビタミンを多くとれ
★虚弱兒に日光とカルシウムを與へよ
★疲勞恢復を迅くせよ
（一五〇錠 一圓五〇）
ライオン製藥
L123A

見よ！一億の感激を盛つた特選讀物
キング 七月號
珊瑚海大海戰從軍記 宮村文雄
反撃をたくらむ米英艦隊を粉碎せる大海戰を、その眼で見た宮村氏絕妙の報道記事
▲支那は今どうなつてゐるか 平櫛少佐 床次德二
▲常會問答 南方へ行けるか行けないか 三村起一
▲產業武士道（感動實話）
▲印度防衛の據點 セイロン島物語 田野英一
▲科學の眼で見た日本人の生活 永井三郎
▲戰爭科學 通信兵は如何に活躍するか（陸海軍指導）
陸海軍の協同作戰は 何んな工合に行はれるか
輝く大戰果の裏面の苦心を、吉橋海軍中佐と富永陸軍少佐が物語つた注目の特輯
▲釣竿（轉業事件）今井達夫
▲長屋の人々（產業小說）龜谷競三
▲血流長良川（薩摩烈士）久我駐多郎
▲蒼穹に描く（發明苦心）夏川黎人
▲家（老父の眞心）日本の傳統を描く感動小說 諏訪三郎
▲地球の屋根（科學小說）大下宇陀兒
事實物語 海の魂 山岡荘八
非常な評判です。誰方もお求めは早くお願ひ致します
●定價五十錢（各地書店にあり）
大日本雄辯會講談社發行

商業及法人登記公告 [illegible]

第四拾貳期決算公告 朝鮮火藥銃砲株式會社 [illegible]

第七期決算公告 日本精工株式會社 [illegible]

第拾參回決算公告（昭和十七年四月三十日現在） [illegible]

第二十八期決算公告（昭和十七年三月三十一日） 三成鑛業株式會社 [illegible]

第六期貸借對照表（昭和十七年四月參拾日現在） 朝鮮電球販賣株式會社 [illegible]

[illegible] 株式會社 朝鮮 [illegible] 製作所

セバストポリの横顔

失陥はソ聯の致命傷
數奇な運命に弄される
語る高井氏

ドイツの夏季攻勢の眼目がソ聯兵力の潰滅にあることは當然であるが獨ソ戰は結局長期戰を豫想しなければならないが、その場合ドイツ

東に日本のアリューシャン攻略、米本土の砲擊あり、西に盟邦獨逸のクリミヤ半島の進攻あり、樞軸陣營の夏季攻勢はいよいよ活潑となつてゐるが、獨逸の獨ソ戰はトブルクを落しセバストポリの陥落も時間の問題となり巡り來る獨ソ戰一周年に光彩を放つてゐる、これにより獨逸はコーカサス作戰の基地を確保せんとしてをり夏季攻勢に勝利の一頁を綴らんとしてゐる、この重要據點セバストポリが獨逸の進攻に如何に重要でありソ聯の打擊また甚大であるか、以下はかつてこの地を視察した朝鮮軍報道部員高井利彥氏が語るセバストポリの〝戰略的意義〟とその〝歴史的横顔〟である【寫眞＝上セバストポリと語る高井氏】

の必要なものはバターの油田である、バクーはカスピ海の東岸にあり、ソ聯で產出する石油の九七%を占めてゐる、この石油がソ聯の機械化部隊をはじめ農業方面では工作機械その他トラックなど輸送方面まで各種生產力を賄つてゐるのである、もしこれが獨の手に落ちるとすればソ聯は首を絞られるも同様であり援ソ物資のない限り自滅のほかはない、獨のクリミヤ攻略は南方からの脅威を除くと共にコーカサス進攻の有力な足場をつくることになる、この足場が出來てコーカサスへ進攻することを考へるとバクーへは三つの進擊路がある

一つは現在獨逸の位置してゐるタガンローグからロストフへ出でバクーまで約千二百キロの鐵道がある此うちロストフからペトロフカまでの九百キロは比較的平坦な地帶で作戰は割合に樂に行くだらう、殘りのペトロフカからバクーまでの三百キロはダゲスタンの山脈が裏海に落込む隘路を通つてゐるのでこの作戰は困難を豫想される、もう一つ隘路はトルコ通過が考へられるがこれは國際關係等の微妙な問題もあることだから別に置くとして一番都合のよいのは黒海を通りバツームへ出てコーカサス山脈の南方を通りバクーへ向ふルートである、バツームとバクーの間は僅か七百キロでその間地勢的には困難は無い從つてこれを狙ふのは黒海の航路である、この意味で黒海の軍港セバストポリの攻略は實に重要なのである、クリミヤ半島は西北方面はウクライナから續いてをり草原である、冬は平均零下五度位の寒さで雪が多く夏は暑く乾燥してゐる東南方面は地中海性の氣候で温暖ヤルタといふ有名な避暑地がある、其クリミヤ半島の西南端にあるのがセバストポリである、この街に行くまで山脈が二重三重に圍んでゐるため攻めるに難く守るにやすい

自分は一九三三年と一九三六年の二回に亘りこの地へ行つた、當時人口は十萬以上、ロシヤ人の外にタタール、ギリシヤ、トルコ人がをり街は軍港だけに活氣を呈してゐた、高い丘の北にセベルナヤ要塞と以前はマラコフといつてゐた處にレタン要塞がある、これが市街を威壓してゐるのである、歴史的にみると西暦紀元前ギリシヤの植民地であり、ローマの領土にもなつたことがある、西暦六四〇年にビザンチン帝國に併合され一二三七年蒙古人が占領しクリミヤと稱した、これは蒙古語で要塞といふ意味である、もつてこの地が如何に戰略的重要據點であるかゞわからう、一五世紀頃トルコ人が支配してゐたが一七三七年にロシヤ人が進入し一七六八年から同七四年まで第一回の露、土戰役の結果ロシヤが占領しそのつぎに一八五四年から同五六年にかけてのクリミヤ戰爭では英、佛、土聯合軍が攻擊し今日の獨ソ戰のやうに冬に入り寒さと疫病のため苦しんだ、この時にナイチンゲールが出たのであり、赤十字の發祥地である、その翌年ともなり英軍もゆるみ遂に聯合軍の猛攻で攻略されたのである、このやうな興亡の歴史を繰返し現在はソ聯領のクリミヤ自治共和國の首都となつてゐるのである

神經痛にしつぷ テルモライツ

完璧を期す〝米の通帳制〟
まづ絶對正確な頭數
來月十日現在 京城で戸口調べ

お米の二重取りへいよいよ〝斷〟が下されることとなり京城府では近く『通帳制』實施の運びとなつたが、これに先立つて正確な府民の頭數を知る必要から各町聯盟、愛國班を通じて來る七月十日現在をもつて府内一齊に戸口調査を行ふこととなつた、正確な人口から割出される米の配給量確保によつて從來の配給機構の不備を衝き二重取り絶滅を期さんとするもので並行的には得意先配給ならびに消費組合その他團體配給制度に新な檢討が加へられ町別個々に細密な再調査が行はれる仕組みでこれにより不當な搬配防止と通帳制實施に一層的確が期されるわけである當日は府廳職員總動員で街頭に進出各町聯盟の監督指導に當り『絶對正確』を期する戸口調査が敏速に行はれ『通帳制』實施の第一歩が踏み出される

比島の文化建設方針

【マニラ廿六日同盟】新生比島の文化建設工作は軍政顧問を中心に勝屋派遣軍宣傳班長以下わが文士、畫家が參畫して目下着々具體案の研究を進めてゐる、この具體案は廿六日各關係者參集の上協議檢討を重ねて明示されるが、原則としては從來の唯物的輸入文化を全面的に一掃してアジヤの民比島人たる民族本來の自覺を具現すると共に質實剛健の精神文化を鼓吹する方針である、藝能方面においては過般今日出海を中心に藝能協會の成立を見、この島最初の比島人のみの交響樂團も組織されたが文藝思想方面では尾崎士郎、石坂洋次郎、火野葦平、上田廣、三木淸氏などが文藝協會結成のため眞摯な活動をつづけてゐる

海で鍛ふ次代の子
仁川に夏季兒童保養所

大東亞共榮圈の指導民族として次代の日本を承けつぐ第二國民の體位向上に資するため日赤朝鮮本部では恒例の夏季兒童保養所を仁川月尾島國民學校に開設、虚弱兒童の保健回復と體位の鍛成に當る開設期間は七月廿一日から八月十九日迄で收容兒童一回百名として十日間宛を三回に分け京城仁川の國民學校虚弱兒童を收容澄みきつた臨海の空氣のもとに學習と養護を兼ねた規律正しい保健生活を營み不規則な生活

鍛ふ歸省半島學生
特に球技、武道をも取入れて
來月十七日から三日間 體育綜合大會

内地に學ぶ半島學生の夏季休暇明を堅地鍛成會、みそぎ會などの精神訓練に充て、崇高な國體本義透徹の道場に努めてゐる朝鮮奬學會ではこの精神部面の鍛成と並行してさらに體力鍛鍊も强化することとなり、その實踐方法として半島學生歸省中を利用して來る七月十七日から三日間京城運動場に内地在學生交驩體育綜合大會と名づけて盛大に擧行、徴兵制に應ずる體力養成の鍛成をはかることとなつた

この種の對抗競技は昨年京城府が企畫して第一回目を京城に開催、多大な成果をあげたが、さきに新しく就任をみた川岸新理事を仰いで奬學會ではいよいよ内地在學半島人學生たちに體育を通じて心身を鍛へることとして、今年は直接奬學會がこの大會を主催運營することゝなつたものだが、學務局でもこの趣旨に大いに賛同、大會の對抗相手に在鮮大學專門學生を出場させ競技種目に對しても特別に考慮を拂ひ、さらに朝鮮大學專門學校體育施行方針として除外中の球技をもこの大會に取入れて、新たに武道を登場させて炎天下に内鮮一體する學徒鍛成陣をくりひろげることゝなつた

特許 日本硬質硝子黑板

道民訓〝炭を作れ〟
江原

の山が、見る〳〵積まれてゆく 一窯には九百貫の炭材が詰込まれ 七日間夜も晝も燒き通して五萬三目見入りの俵三千俵が出來上る

道内の窯の數二千七百三基、製炭技術者四千七百六十三名、その產額年產百七十萬俵、四百廿五萬餘円、そのうち約七十萬俵は道外出荷に當てられ、ガソリンの代用となつてはトラックを走らせ、円タクを走らせ、石炭代用となつては工場のモーターを動かし船までを動かせる

時代を擔ふ木炭の眞價がそれでぴんと來なければ、炭がなくなつた冬の生活を憶ひ出してもらふとすぐ判る、街の人がこの江原道の炭にどれだけ世話になつてゐるか〝炭を運べ!、炭を街に送れ!〟木炭の道外搬出はわが道の戰時命題でさへあつた、全道の愛國班員たちは一人殘らずチゲを背負つて起ち上り、汽車が足りない、自動車が足りないといふ出荷の不円滑を助けて涙ぐましい炭の運搬に當つた、馬も通らない險阪を足に血を流してまで愛らしく、炭を出すためには山の人達は安い日當で働かねばならなかつた、すべて戰爭なればこそ その民草公だつた、伐木、製炭、運搬まで……江原道の忠誠は炭に籠れる

寫眞＝山と積まれた江原道の炭と山民道場修鍊生の山民體操

◇……◇

黄海 山に鍛ふ中堅層

山の男は、朝よりも早く起きる、朝つぽい朝鮮の木陰に、まだ夜が殘つてゐるころ、山の精かと思はれる勇しい號令が谷々を谺し渡る

〝オイチ、ニイ、オイチ、ニイ〟

黄海道百萬町歩の山々を護る〝山の人々〟だ

全人口の過半數が山村民をもつて占められる黄海道では、山林經營の高度化を圖るため、全道の山村から優良青年を集めて、過ぐる十五年指導的中堅人物を養成するこの道場をつくつた、それから今日まで雨の日も風の日も、青年達は、山がまだ深い眠りに沈んでゐる朝の五時半から夜の九時半まで、營々として荘嚴な山襞の中に己を磨いて來た

〝オイチ、ニイ、オイチ、ニイ〟けふも山民體操の高らかな叫びが谷々を流れ渡る、山民道場は全鮮唯一の道場だ、訓練は短期と長期に分れ、短期修練は三ケ月で主に製炭とか林產加工の特殊的技術を教へ、長期修練は一ケ年に亘つてこれらのものを全般的に修得する道場の生活はもちろん『行』だ、勤勞精神の錬磨とか、公民道德の訓育とか鍛成の要締はいろいろあるが、山村の綜合經營を勞作の中に體得するその生活には、生活目標が嚴嚴な自然との取り組みだといふことにおいて『行』以上の『行』があつた、聞々と連る山を征服しなければ道民の生活はなりたゝない、更に增産銃後の豐饒は望めなかつたのである

〝オイチ、ニー、オイチ、ニイ〟林産黄海の重責を雙肩に擔つてけふも日課に入る前のひと時を、山の男達は朝鮮に身を鍛へる、山民體操は山靈の雄叫びだ

時計の修理は村木へ

建設腕くらべ

〝おツ父ウ、炭が燒けたぞウ〟見張りの娘の子が家の父を呼ぶ、炭燒き場に飛んで來た親父は、窯の裏から黒々と昇る煙の色を覗き込む、それだけで判る〝ほう、燒けたの〟父と娘は窯の戸口を崩しにかゝる〝おツ母ア、炭が燒けたぞウ〟戸口を崩し、思ひ出したやうに今度は父が叫ぶ、母が飛んで來る、親子三人はそこで千度の高熱と戰ひながら、せつせと窯から火の玉を運び出す

消粉が掛けられ、火が消えると選炭して俵に入れる、白炭の俵

〝聖戰〟を肚に
城大で坐禪

膝に組んだ手がほの白く浮びあがる、道場の御堂に比右した姫く人像が並び、時たま坐禪する人の背後に立つ老師の警策袖がひるがへると見ればピシツ!警策が肩に落ちる、かくして諸々の想念を打ち拂ひ一切の煩惱を斷つ人の心は空間を渺却し時を忘れひたすらに無我の境地に昇華してゆく、これは最高學府城大修養會卅名の學徒が會長大塚教授(醫學部)を中心に前古未曾有の聖業達成の理念を培ひ肚を練るため二十七日午後九時から長沙町の曹溪寺妙心寺に坐禪を組む力强くも敬虔な姿である、この日第二回目の坐禪であつたが、皆學生服あり、和服ありで服裝は違つてはゐても禪匠の學徒の念ずるものはたゞ一點、自己滅却を通して大東亞共榮圈の指導者たらんとする熱意であつた【寫眞＝坐禪する學生】

比島昭和橋渡初式

【マニラ二十七日同盟】敗走米軍によつて爆破されたパパナツアン北端のネラルルナ橋(長さ七五〇メートル)は四月二十日以來加納部隊の手によつて架設作業が行はれて來たが六月二十五日完成を見たので橋名も新しく昭和橋と命名、二十七日午前十時半から盛大な渡初式を行つた

これでいゝのか?
昭南島占領來花街の賣上げ激增
浮いた金は九億貯蓄だ

九億貯蓄目ざして協進軍が勵げられてゐるとき、これとは反對に最近の料理屋、カフエー、食堂における賣上高は激增の一途を辿り貯めるよりも使ふ方が多いといつた戰時下に相應しくない一面をまざまざとみせて〝これでよいのか〟と當局でもこの自肅緊張を缺く銃後へ警告を發してゐる

支那事變以來當局では料理屋、カフエー、食堂などの風俗業者に對して自肅を促すため戰時國民生活の新體制として營業時間の短縮、料理、飲食代の制限、奢侈の撤廢、遊興街への乘物抑制を行つて全面的に取締の強化を圖つてきたところ昨年十二月斷行された大巾な增税によつて遊興税が十割、飲食税が三円以下二割、それ以上は三割と飛躍的な加税が行はれ、更に大東亞戰爭の勃發によつて銃後の緊張が一段と加はつたゝめこれら料理屋、飲食店における賣上高は急轉直下減滅をみせるに至つたところが昭南島占領以後は物凄い勢ひで歡樂街は活況をみせ京城府内における五月中の總賣上高だけでも内地人側が三百七十萬八千二百七十五円で昨年十二月の五十三萬九千百廿三円の約六倍、半島人側が百九十一萬二千二百四十一円で昨年十二月の廿四萬二千九百卅八円の約八倍といふ驚くべき數字をみせてゐる、この數字に現れた一般民衆の精神的弛緩に活を入れるため京畿道ではこれらの浮動資金は出來る限り九億貯蓄へ振向けるやう目下取締の強化について研究を進めてゐる

二軍屬に輝く金鵄勳章
飲まず食はず
二日二晩決死の敵船爆破 當時を語る戸田氏

【東京電話】支那事變海軍關係生存者第十三回論功行賞中殊勳の軍屬として最初の金鵄勳章功七級の榮譽に浴した戸田武夫氏(三一)は長野縣出身目下千葉縣市川市國府臺陸軍里見病院臨時病棟に病の身を養つてゐる、同氏は郷里の小學校を卒業後上京苦學して東京正則英語學校に入學したが中途退學して横須賀海兵團に入團、去る十一年四月一等兵曹として豫備役後同年五月海軍工廠に入り支那事變勃發するや上海に派遣され敵艦船の爆破作業に從事し昭和十二年南京攻略戰に揚子江の閉塞艦船爆破に偉功を樹て一旦内地に歸還、さらに宜興班を志願して北支に活躍したが遂に十五年十月病を得て同年末内地に歸還、昨年七月全快後再び渡支十一月病再發して今日に至つてゐるが夫人とみさん(三〇)は目下小樽市で愛兒二人を抱いて職業婦人として雄々しく働いてゐる、病院に戸田氏を訪れると『身に餘る光榮です、この榮譽に恥ぢないやう一層心身鍛錬に努め再び戰線完遂に挺身したいと思ひます』と當時を回想し左の如く語つた

黄浦江の戰鬪の際は敵前三百メートル位のところに十數隻の敵船が沈下してをり、そのうちの一隻だけワイヤーや錨頭を取り外せば直ちに陸軍輸送船を無事に通過させることが出來るので私たちは二日二晩食事もとらず水も飲まず陸戰隊と協力して敵の猛射をうけながら作業を續けたのです、南京攻略戰の時は敵砲台の眞下に沈船が百メートル置きに鉄の鎖により繋がれてゐたが、われわれ爆破決死隊員は工作艇に乘つて辛ひ敵に悟られずにこれに近づき火藥裝置作業に努め無事わが艦船部隊を輸送させたのです、たゞその時戰死戰傷した戰友のことを思ふと感慨無量です

思ひがけなき破格の恩賞
感激の小林工長

【横須賀電話】軍屬として最初の金鵄勳章殊勳の恩命に浴した神奈川縣逗子櫻山五四六横須賀海軍工廠工長小林種三郎氏(五七)は元海軍一等兵曹で工廠に二十一年間勤續正直にして職務に熱心、工廠の模範工員として政敵の時であり次男美水氏とともに父子二代の建艦戰士である、同氏を職場に訪れると敵要塞下に決死的爆破作業を敢行指揮官を感激せしめた勇士とも見えぬ温厚の氏は感激して次の如く語つた

思ひがけなく破格の恩賞を戴きたゞ感激の外ありません、この上とも一生懸命に働き聖恩に報い奉る決心であります

白衣の天使 遺家族慰問

支那事變勃發以來日赤朝鮮本部から派遣された五十四名の從軍看護婦は大陸の荒野に或は南海の波濤を蹴つて野戰に歸つた勇士の母となり姉となつて涙ぐましい努力を續けてゐるが、日赤朝鮮本部の佐々木副總長は廿七日これ等從軍看護婦の京城府内在住の遺家族を親しく訪問して勞勸の言葉と慰問品を贈り心から家族を慰め、各地方にはそれぞれ見舞品と感謝狀を送つた

傷兵と共に五年間
肉親も及ばぬ看護
野戰病院に咲く慈母

【廣東廿五日同盟】大陸のしかも第一線に近い野戰病院ばかりを選んで御奉公すること五年間も續ける兵隊さんたちに肉親も及ばぬ獻身的看護を續ける感心な兵隊お婆さんがある、高橋たね子さん(五〇)(栃木縣出身)がその人だ、たね子さんは目下廣東から五十キロばかり離れた增城といふ田舍町の野戰病院に酷暑と戰ひながら晝夜を分たず看護に精勵、兵隊たちから慈母の如く慕はれてゐる、このお婆さんが第一線病兵の手足となることを決意したのは、昭和十二年七月七日事變勃發直後のことだ、軍籍の男をもつお婆さんは日頃から野戰病院に女手の足りぬことをきかされてゐたゝめ、自分がお役に立つのはこの時とばかり六月廿一日住み慣れた故郷を後に戰火の北支に向つた、爾來北支はもとより遠く蒙古の野戰病院にまで看護に出かけ、昭和十六年七月上旬中原會戰終了と共に一度内地に歸つたが傷ける兵隊さんのことを考へるとじつとしてはゐられず再び同年十一月滿洲のチチハルに向つた廣東に來たのは十七年二月下旬三月には早くも目下勤務する增城に出かけて行つた、過去五年間お婆さんは人手の足りない不自由な野戰病院のみを選んで勤務、更に敵の空襲の嘆きも一切軍の支給をうけず全部自辨したほどの熱心さだ廿四日南支軍報道部を訪れたお婆さんは小柄な身を一層小さくしながら語る

獨り身であり時には弱氣になることもありますが兵隊さんのことを考へるとますます御奉公しなければならぬと勇氣を振ひ起します、内地にゐた時は『兵隊さんよ有難う』と思ひ野戰病院では看護をしながら『銃後の人よ有難う』と思つてゐます

マレーで新聞電報取扱

【昭南市二十六日同盟】マレー、昭南の電信、電話が軍通信部および軍政當局の努力によつて去る五月二十一日より各地間に開通、一般民間の利用に供されてゐるが業務も漸く軌道となつて來たので來る七月一日より新聞電報取扱ひ特別制度を開始することゝなつた

往復二週間
南へ特急葉書

【東京電話】南方諸地域に活躍中の將兵と銃後國民の便りを速かに結ぶ『南方特急葉書』が陸軍當局の温い心遣りで生れた、南方の便りを一刻も早くしかも確實に銃後の肉親や知人に屆けてやるとともにその逆に銃後の便りも同様一刻も早く前線に屆けてやりたいといふ東條陸相の親心から、陸軍當局ではかねてからその方法を研究中であつたが今回私製航空葉書を作成しこれを軍用飛行機で南方—内地間を運送することとなつた、この私製航空往復葉書は陸軍省で大量作成し南方面の各軍に交付されて現地各軍はこれを一ケ月二回位の割で部下の軍人軍屬に給與する南方將兵はまづ返信の部に南方便りを書いて出せば軍用機が一氣に内地に運びこれを受取つた人は返信の部に銃後の便りをしたゝめ二錢切手を貼付ポスト或は最寄の郵便局に投函すれば之また軍用機で南方に運ばれ、南方からの第一便は七月中旬から取扱ひ開始の豫定である、この南方特急葉書によれば從來二ケ月近くも日字を要した南方前線と銃後の便りは往復二週間に短縮される、なほ普通軍事郵便は從來通り取扱はれる

虫下しに マクノール 錠

定價 0.30 0.75 外ニ團体用

製造元 大和產業株式會社

發育 胃腸・榮養・乳兒

發育盛りの別名ある錠劑わかもとの豐富なビタミンBと强力な消化酵素で胃、腸、骨、肉も米英にも勝ち拔きませう。

錠劑 わかもと 一日 數錢

御挨拶

今般石油配給機構改變ニ伴ヒ弊社ニ於テハ朝鮮石油統制會社第十五區指定販賣店ト相成販賣擔當區域左記ノ如クニテ配給所モ新ニ增設ノ上各位ノ御期待ニ副フベク努力可致候間舊ニ倍シ御引立御愛顧ノ程伏而奉願上候

記

(一)販賣擔當區域

1 朝鮮黃海道 2 京城府(漢江以北) 3 楊州郡 4 高陽郡 5 坡州郡 6 長湍郡 7 開豐郡 8 加平郡 9 抱川郡 10 漣川郡 11 鐵原郡 …

(二)配給所名

1 中央配給所 京城府黃金町一丁目一八〇番地(朝鮮ビル一階) 電話本局(2)四二三一・四二三二・四二三三・四二三四番
2 往十里配給所 京城府馬場町一三九番地(通稱往十里) 電話東局(5)一二七八番
3 京城府…配給所
4 太平通り配給所 京城府太平通二丁目(元スタンド跡)
5 …配給所 京城府…

京城府黃金町一丁目一八〇番地

出光興產株式會社京城支店

電話本局(2)四二三一・四二三二・四二三三・四二三四番

有田音松鍍製劑

肺病 ろくまく 胃腸病 中風 りん病 ばい毒

驛門主治藥

あらゆる治療法に効なき患者も御安心下さい

全國の各地 有田ドラッグ

活動俳優 艶麗光澤寫眞

愛知縣豐橋市公會堂前 ひかり社

日本軍用犬 犬專門の店

東京市日本橋區室町本石町交叉點角 電日本橋二〇一〇 合資會社 日本畜犬

月おくれ雜誌 特價卸賣

東京市目黑區中目黑二ノ六一〇 慶和堂雜誌店卸部

女性3ア運動

アサカラ勤勞 アクマデ淸潔 アシタモ明朗

クラブ乳液

株式會社中山太陽堂

新設 東丘家政實修女學校 生徒募集

募集人員 約五十名 出願期限 七月九日
三年制度・國民學校六年卒業程度者
(學則要照會)
京城府鍾路六丁目 電話東局一二七五番

ぜん息・神經痛や中風・高血壓 不治でない
原因から治療する 今津博士の新しい療法

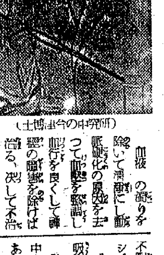

(今津博士の研究所)

大阪市阪急線三國驛側北一四五 今津研究所

東洋紡績株式會社 第五拾六回決算公告 (昭和十七年五月三十一日現在)

[illegible]

京城版

納税に郵便局一役 毎月納税期末二日間の執務を平常より三時間延長

納税報國に協力する郵便局―京城地方遞信局では全鮮にさきがけ府內四十九の郵便局は府民の郵便局だといふ見地から府民にすこしでも便宜を與へ利用して貰ふことになり今月から毎月納税期末の二日間を平常の執務時間より三時間延長して午後三時から同六時まで（土曜日は正午から三時まで）税金の受入れに限り取扱ふこととなつた、なほ郵便局では能率增進の上からも成るべく締切の迫らぬやうに要望してゐる

日婦青葉町一分會結成式

大日本婦人會青葉町一丁目分會結成式は廿七日午後四時から淑明女子專門學校で擧行した

日婦春生町分會發會式

大日本婦人會春生町分會發會式は廿七日午後二時から京畿中學校大講堂で京畿道、京城府各支部長臨席、會員約二千名參集して盛大に擧行された なほ閔奎植氏夫人は發會に當り分會基金として金一封を寄附した

鹽干物小賣商組合の赤誠

京城鹽干物小賣商組合では廿五日第一回總會を開き利益金九百六十五円四十一錢を全部獻金することとなり金崙理事長、大山專務理事の兩氏は同組合を代表して六百七十六円四十一錢を國防獻金として廿七日本社に寄託した なほ、殘金二百八十円で日の丸扇子二千本を勇士に贈つた

軍事援護授産所 タイプライタ―科終了式

榮譽ある軍人家庭から巣立つ若い女性に嬉しい卒業の日―黄金町六丁目京城軍事援護授産所では廿七日午前十一時から第八回タイプライター科修了式を古市分會長、千田所長、上廻理事ほか關係職員出席の上擧行、卒業生十五名に千田所長から證書が授與され在校生に見送られて晴れの門出をした

東大門署へ獻金寄託

廿七日東大門署へ寄せられた獻金 △三円―祭基町一三七李基善さん △三円―龍頭町一四二松野正茂さん

警防戰士援護に逞しく發足 京城警防後援會創立

決戰下兵站基地半島の國土防衛と百萬府民の生命財產保護に日夜挺身する府下七ケ警防團八千餘名の警防戰士を援護する『京城警防後援會』第一回總會式は廿七日午後一時から高京畿道知事、古市京城府尹、原田道警察部長以下官民關係者數百名出席の下に府民館中講堂で盛大嚴かに擧行された

先づ定刻一時開會、宮城遙拜、默禱ののち發起人代表林朝銀頭取から同會設立の經過報告があり直ちに會則案朗讀に移り滿場一致會則案を決定

終つて高知事から會長、松原朝銀總裁、副會長、田中京城商議副會頭、同西崎京城中央總代聯合會長、同村和信社長をそれぞれ推薦し松原會長から各役員を依囑、同氏の會長挨拶に次で高知事、古市府尹等來賓の祝辭があり最後に原田警察部長の力強い挨拶をもつて同三時閉會、こゝに銃後警防精神の決意も新たに逞しい同會の發足をみた

水魔跳梁を防止 纛島方面の有力者が懇談會

夏ともなれば水害のそめに大切な食糧資源を失ふ機會の多い纛島方面の水魔跳梁に適切な保護を講ずるため廿六日午後五時半から纛島遊園地內で土地有力者と警察署員及び警防團員幹部の洪水防止懇談會が開かれたが、これには稻田東大門、佐々木城東兩署長も出席して具體的な意見が交換された

一同漢江上流に舟を出して災害の起り易い河岸を詳細に調査し本年こそ最小限度に損失を止める計畫を以て進むことゝなつた

壁新聞は大人氣 街の慰問袋

『ウツ、フツ、フフ……』『ワツ、ハツ、ハツ……』街角のそこ此處で爆笑の渦……この人の群は街々、辻々のいたるところに貼られて居い半島女性など腹を叩いて笑ひ轉げるところをみると餘程をかしい、總督府情報課作製になる『我等皇國に召されたり』の漫畫ポスターは仲々の成功だ

劃期的な徴兵制度實施をユーモアたつぷりに力強く國內に示すプロパガンダの力は大きい〃愉快な壁新聞〃五百枚はさつそく京城府總力課から府內の朝鮮人國民學校、百貨店、金融組合、交番所、もより街頭などに貼付されて六月の空に嬉しい爆笑をあげてゐます【寫眞ポスター】

防水槽は清潔に 腐敗した水は取替へませう 東大門署 管內愛國班へ警告

有事の際はイの一番に家庭防火の恃みとなる各町の防水槽は日頃から愛國班の活動でいつも滿々と水が張られて觸らしい銃後風景を描いてゐるが、追々暑さに向ふ折柄これらの水槽の中には幾月も水を換へぬために貯水が腐敗して幾多の不純物や蚊の幼虫がいつとはなしに繁殖して不衛生も甚だしいところもあるので、今回東大門署では防護係と衛生係が府の實務部と協力してこれを取締る一方、衛生思想に疎いこれらの愛國班員に對しては嚴重な警告を發することとなつた、これについて東大門署野中衛生主任は語る

『水槽のことは防護係で監督してゐますが、中の水が腐つて傳染病の起り易い狀態になつたとすればこれは衛生的な見地から當然取締らねばなりません、町には未だ仙甘島收容洩れの浮浪兒が相當にゐて非道い奴になると水槽を天然風呂と心得て秘かに水浴する向きもあるといふことですからこれは不潔も甚だしいと思ひます、折角の防火裝置が傳染病の基になつては困りますからこれから防護係とも協力して改めて衛生方面から見た立場で嚴重に取締る考へです』

京仁間三十三キロを強行軍 城南中學の健脚部隊

江南番大方町城南中學校では時局下生徒の心身鍛錬を圖り二十六日全校生徒の京仁間長距離夜間行軍を敢行した同日午後八時五十分安宮校長を初め教職員生徒の全員が驛前に集合勢揃ひして黑宮少尉總指揮の下に午後九時五百五十名の生徒は逞しい鐵脚を大地に踏んばつて仁川に向ひ廿七日午前一時二十分素砂國民校で小夜食ののち更に行軍を開始し時速六キロの健脚ぶりを示して一氣に富平を經て三十三キロの行程を一人の落伍者も出さず午前七時十分目的地仁川に無事到着した

一同は同校初めての試みである長距離行軍によくも頑張つた喜びに滿ち〃今日のこの感激を以つて現下の超非常時局も立派に拔き切らう〃との意氣も高らかに凱歌をあげて仁川閣で朝食を攝つて休憩後同八時五十分集合點呼を了へ夫々歸途についた

可憐な『慰安演藝團』

兵隊さんよ、有難う―倉前町國民學校兒童廿餘名からなる慰安演藝隊は廿六日午後一時から桑原校長引率の下に龍山陸軍病院を訪れ可愛い遊戯や歌で傷ついた白衣の勇士を慰めて同四時頃『僕等も丈夫な兵隊さんになります』と勇士達と固い握手を交して引上げた

レントゲン檢診の技法を指導

結核豫防の集團檢診に『レントゲン』の重要性が認められてきたが京城府衛生課では醫師及び技術者に正確な技法を指導するため來る七月六、七、八日の三日間城大醫學部講堂で講習會開催

講師は城大助教授鈴木元晴博士助手多木醫學士が當り毎日午前九時から午後一時まで講習する聽講希望者は材料費五円を添へ七月三日までに京城府衛生課宛へ申込まれたいと

國防獻金

殷南町八五用達業京城東大門組合では廿六日國防獻金のため代表佐藤貞吉氏が四百円を携へて東大門署を訪問、手續きを依賴した

組合で住宅建築 龍山署管內貸家組合が新手 全鮮に魁け

龍山署管內にある貸家業者五百四十三名を打つて一丸とする龍山貸家組合創立總會が廿七日午後二時から漢江通六龍山國民學校講堂で川島龍山署長、高須警務主任、小見總經主任等列席の下に業者ならびに關係者約六百餘名が出席、時局下府民の住宅難解決を目標に結成式を擧げた

國民儀禮に次いで發起人石原義次郎氏の熱烈な住宅報國を誓ふ挨拶があり、決議に入り石原氏が組合長に就任、五百四十三名の業者が所有してゐる二千三百九十三戸の貸家の一ケ月の總家賃十四萬円を組合の基本財產として積立て早速その資本を運用し逐次新住宅を建築して管內から住宅難の聲を名實ともに一掃することに意見一致を見た

これは全鮮の貸家組合に魁けて同組合が住宅報國を實力で解決しようとする進步的な措置として各方面から期待されてゐる

我らも〃光榮ある日本人〃 床し、屑拾ひの土幕民が獻金

身はたとへ屑拾ひを家業としても胸のうちには光榮ある日本國民としての赤誠が燃えてゐることを如實に物語つた獻納金美談がある

元町四ノ一四〇屑屋芳山星一さんをはじめ漢江沿岸の土幕に住む貧しい屑拾ひ廿三名は、毎日京城府內の街頭で拾ひ集めた屑物を賣つて得た僅かな金でその日くの糧を得てゐる人達だが、その生活費の中から血のにじむやうな五十九円五十錢を醵出して廿七日所轄龍山署へ『どうかお國のためお役に立つて下さるやう……』と國防獻金を申出で、これこそは貧者の一燈だと係官を感激させた

靴下の闇

昌信町三九二ノ二七靴下製造業大松延吉（三九）は自家製の女學生用靴下公定價「足五十一錢」を五十四錢の闇値で販賣し、その上自宅に多數の品物を隱匿し賣惜んだことが、このほど東大門署に發覺廿七日暴利取締令と價格違反で即決罰金百円に處せられた

太い衛生人夫

二村町一京城府衛生課人夫金基季（三〇）同崔聯叔（三〇）ほか一名は昨年十一月十日ごろ漢江通三聯道局京城工場の便所汲取りに赴いた際、眞鍮製をはじめ機械部分品五十餘円を竊取したのをはじめ前後五回に亘り同樣手段で五百餘円の金物を同工場から竊取してゐたことが發覺、廿七日龍山署に擧げられた

【寫眞＝飛沫を浴びて校內のプールで嬉々として遊ぶ健康兒童】 僕らの夏②

虛弱者は〃水上聚樂〃 渼洞國民學校の計畫

〃東亞十億の指導者たるには先づ强健なる日本人にならなければなりません〃と何よりも先立つて兒童の體育訓練を主眼として最善の指導に當る渼洞國民學校では大東亞戰爭下、初めて迎へる夏休みを控へて曾つて試みられなかつた次の新しい鍛成計畫を樹てゝ子供達が指折り數へて待つ樂しい夏休みを有意義に過すこととなつた

その第一番に取り上げられたのが『水邊聚樂』であるが、これは四年生から六年生までの級で虛弱者を選び、八月一日から向ふ十日間を仁川の海邊生活を敢行してウンと强い身體を作る譯である、この海邊生活の行事は水泳指導、日光浴、乾布摩擦、海水摩擦等を積極的に吹込んで未來の兵隊さんを育て上げるのである

第二としては『退溪院林間聚樂』の行事で、これも同じく林間に天幕を張つて山の男の生活が展開されるのであるが、これは日常生活における禮儀作法の修練と體位向上を理想化せんがための企てゞ裸體操から初め食事訓練、減食廢止、童話の時間も設け齒磨き訓練等を普及して次代を擔ふ少國民の教學と鍛成指導を施すことになつた なほ校醫を招いて體位測定を行ふと共に健康相談會を開き、榮養に關する注意報告を行ふほか兒童自作のグライダー講習會も開き科學する心の培養に努め館までも夏休みを樂しく愉快に過さうとの計畫である

府廳の第二新廳舍竣工

府廳の狹隘から府民館階下の一部と舊朝鮮日報跡に事務室を設けて事務の處理に當つてゐた京城府內務、社會、總力、勸業各課の一部では本廳舍裏手の第二新廳舍の竣工成つた二十六日から一齊に引越を行つた 一階は配給係、農林係、町會係、第二兵事係、二階の全部は內務課の警察係で使用府民の利便をはかる

十字路

◇…廿六日午後五時半頃、長井敏枝さん（一九）＝假名＝といふ半島人女學生が暁も待たで自宅附近の古井戸で投身自殺した

◇…原因は東大門署で取調べた結果厭世自殺と判つたが、その遺書が全部國語でつゞられてあつたのには取調べに出向いた係官も他の意味で感心したといふ

◇…遺書の中には日本の歷史的偉人楠子卒の言葉まで引用して厭世觀に結びつけてあつたのは一寸困りものだが、とまれ立派な國語文でもあり、また國史の理解者であつたこともこれで證明された

◇…もつと生きてゐればよいのに…とは心ある人々の歎聲で少女に與へた僞らぬ手向けの言葉であつた

愛の赤道【137】

竹田敏彦（作） 都竹伸一（繪）

暗に射す影（三）

『ねえお母さん、さうでせう』健吉は、かういつて、母親の方を顧みた。

『さうだとも……さうでさへあきもいつたやうに、今度歸つてからのお前の樣子は、ほんとにどうも變だよ……そんな心配でもあるのなら、ほんとに、遠慮なく仰有いよ』

双方から、氣遣はしげに覗く、母と兄との愛情の瞳を、却つて空ろしく避けずにゐられない千鶴子の心は、限りなく悲しかつた。

『私、決してそんな心配などは……』

一生懸命で、漸く打消したが、

『それならいゝけど お母さんだつて、お前の樣子が晴れなければ、つい餘計な氣を廻めるので……』

『濟みません……私、早く働きたいんですの』

『そんなに、氣を焦らせてゐるのなら、就職の方も、急いでやらんこともないが……』

健吉も言つた。

『お願ひいたしますわ……何方を向いても皆さんお忙しさうに、働いてゐらつしやるのに、ぶらぶらしてゐるのが、何より氣が咎めまして』

『なるほど、さういふ氣持もあるだらうな』

健吉も、やつと呑み込めたやうに眉がのびたので千鶴子は、ほつとした。そして、二人の顔を見上げた。まだ、隱した秘密の恐ろしさに、ともすれば泣けさうになる淚を押し耐へた。ところが、それから間もない夕方だつた。

『ひよく千鶴子の仕事が、決まりましたよ』

健吉は歸つてくるなり、にこにこしながら入つてきた。

『あら、さう……』

千鶴子も、幾らか氣持を引立て、七輪の前を離れて駈け寄り、

『有難うございます。お歸りなさい』

健吉を迎へた。

『それや、よかつたね……やはり仕上工場の方かね』

襷掛をしてゐた母親も、健吉の方へ、向き直つてたづねた。

『檢査場の方ですよ……經驗があるから、その方がよからうと仰有つて、けふ人事の方から通知がありました。あすの朝九時頃に、これをもつて事務所へ行くんだよ』

と健吉は、ポケツトから呼出狀を取り出して渡した。

『あすは身體檢査があるんだ。體の方は大丈夫だらうな』

健吉は、かういつて、千鶴子の體軀を見廻した。しかしその眼は、千鶴子にとつて、槍の穗先のやうに怖かつたが、身體檢査―およそ今の彼女にとつても、これほど恐ろしい言葉があるだらうか―

千鶴子は、呼出狀を展く指先が、顫へ出しさうに顫えたが、その時だつた。

『大須さん、さつき手紙が屆いてゐます』

管理人らしい四十男が、ドアの外から聲をかけた。

『有難うございます……』

千鶴子は、救はれたやうに駈け寄つて、一通の封書を受取つた。四錢切手二枚も貼つた書狀で、宛名は健吉になつてゐたが、何か馴染のある筆跡に、裏を返してみると、

東京市目黑區袋町××番地 大槻二郎

『あら……』

千鶴子は、不安な衝動に襲はれて聲を立てた。そして、

『二郎兄さんです……』

手紙を差出す彼女の手は危く顫へ出しさうになつた。

ラジオ（廿八日）

朝 六・三〇（大）魂の勝利、岡野清豪▲八・三〇勝利の記録（第廿八輯）▲九・〇〇管絃樂日本交響樂團▲一〇・〇〇週間録音

晝 〇・三〇（尺八合奏）勝對生山、中島郭山（和洋合奏）東洋管絃樂團▲一・〇〇歌謠組曲奧田良三、他▲一・三〇（城）對球試合實況

夜 六・〇〇（大）日本物語『犬の淚』久留島武彥▲六・三〇日本醫療團の選定 稻田龍吉▲七・三〇週間 ▲八・〇〇放送劇『猿飛佐助』 川緑波▲九・〇〇（城）南鮮の農村を訪ねて、（朝鮮語）―全北益山郡大場村に錄音―延原放送員、大等獨奏金本永根▲一〇・〇〇（新京より錄音）大陸の農村たより

にきび・そばかす・しみ取り 藥用クレーム
アモンパパヤ
[illegible]

商業登記公告

○眞川漁業組合變更 昭和拾七年貳月貳拾四日監事吳元壽辭任シ理事松山昌根、監事靑木榮華ハ退任シ監事松山昌根、理事安川漢元、同大山台郡台山面五島洞六百貳拾番地 [illegible] 昭和拾七年五月拾八日登記 新義州地方法院宣川出張所

[illegible]

商業登記公告

○株式會社朝鮮殖產銀行變更 昭和拾七年參月參拾壹日總會決議ニ依リ [illegible]

[illegible]

ベアリング 自信を持つて推薦出來る MRKボール ベアリング 鞜
MRK
在庫頗豐富
なるべくよい品を安く買つて重な利益で賣れる店
ベアリング專門店 日成商會 大阪市南區內久寶寺町二丁目三番地 電話東五五三一

六〇六號と水銀劑
土肥慶藏博士の水銀療法に基き病毒治療の二大原則たる六〇六號と水銀劑とを比較檢討し永年の實驗研究により慢性及び潛伏病毒に對しては全く水銀劑の效果に多大の信頼を置くといふ結論に到達したのであります。殊に脳脊髓、神經系統內臟諸器官に移行せる病毒に對しては水銀治療の原則に從ふのが常道であります。而るに從來の水銀劑は其副作用に於て惡みさらはれています。此點に於て當社は凡ゆる犧牲を拂ひこの水銀劑の毒性を除き有效に且つ迅速に效果あらしむる膠コロイド水銀製劑とサルバルサンを併合製藥せしめてコロイゲン錠を完成したのであります。故に本藥コロイゲン錠を推奬す
水銀 內服藥 コロイゲン錠
（コロイゲン錠）定價二圓（四十二錠）四圓（九十錠）七圓五十錢（一八〇錠）十四圓（三六〇錠）三十圓（九〇〇錠）外用オオコロイゲン（水劑）一圓二十錢、二圓アリ
全國有名藥店ニアリ 品切レノ節ハ直接本舖ヘ御申込ミ 地方ハ代金引換又ハ振替ニテ前金
東京市芝區高輪北町二三 原澤水銀研究所 電話高輪二六三・三九七一 振替東京八〇五二一番

血を殖やす
汚血を淨めれば弱體も丈夫になる
〃ネオ〃ネオギーをのむと、新發見の植物ホルモン、各種ヴイタミン、強力造血成分などの綜合作用で、衰へた細胞は強くなり、血行は良化しよごれた血液を淨化すると同時に新鮮な良血を殖すために、體が全身的に丈夫になつてくるのであります。
〃特に〃早くわかる反應は、のむと食欲が急にすゝみ、體內に力が充ちてくるのを感じ、血色がとても鮮かになつてくることで、血色わるく弱い人、病氣の恢復が遲い人、元氣根氣のない人が試されたならキツト悦ばれると思ひます。
藥價 一圓五十錢・三圓・九圓。藥店に品切の時は東京小石川關口町尾停留一三五・日本微生物研究所へ前金お申込みあれ（NN3―4D―441）
反應は血色の良化で判る

暑い戰地の慰問袋に！
金鶴香水
丹頂チツク本舖 金鶴香水株式會社

失踪宣告

本籍 京畿道京城府鍾路四丁目八十三番地 最後ノ住所 同道長湍郡長湍面[illegible] 不在者 李秀子 [illegible] 昭和十七年六月十二日 京城地方法院開城支廳

第二十六期決算公告

（昭和十七年四月三十日現在） 貸借對照表

[illegible]

日室鑛業開發株式會社 京城府蓬萊町一丁目一八〇番地

貸借對照表

（昭和十七年參月參拾壹日現在）

[illegible]

朝鮮鞄囊販賣株式會社 京城府黃金町二丁目二四番地

國民學校教員試驗準備書【最近試驗問題集附】
定價 [illegible]
京城府鐘路二丁目 總販賣所 明文堂 振替京城八九〇番

ミシン 東洋ミシン商會
有望事業 同業者を求む
神經痛・關節炎に 森川の電氣治療
社員及び守衛募集 朝鮮松下乾電池株式會社
ヴイナスミシン 東洋精機工業所
專門大學制服 洋裁
會社設立・解散・合併 會計檢査・決算・淸算 整理事務・帳簿・立案 中央計理事務所
京日案內 料金表（稅込）
支配人 女中 淑髮 社員 タイピスト 女子 急募 被雇 求職 雜件 貸家 求貸 工場 事務 貸間
特別案內 貸家 貸間 音樂 採用 大興貿易株式會社 熟練工員急募 東京孫太郎蟲 小使採用 朝鮮アルマイト工業株式會社 帝國織維株式會社 仁川工場 男女事務員採用 事務員採用
女店員募集 女事務員採用 本町 鐘紡 日本油脂株式會社 時計修理職工募集 村木時計店 タイピスト採用 京城無線電機製作所 女子若干名募集 半島ホテル 窒素肥料販賣株式會社 數名採用 日室鑛業開發株式會社 新聞配達募集 中外商業新報支局

中央劇場 二十六日ヨリ三十日マデ 日本ニユース 文化映畫 東寶映畫超特作 南から歸つた人 夜のタンゴ
明治座 新家庭曆 南國太平記
東寶若草劇 ニユース 無線電信 母子草
喜樂館 六月廿六日より 日本ニユース 文化映畫 間諜未だ死せず
浪花館 二十八日より上映 日本ニユース 新家庭曆 南國太平記
大陸劇場 二十六日より 日本ニユース 文化映畫 間諜未だ死せず
新富座 廿五日ヨリ 日本ニユース 文化映畫 半島の春 從軍
京劇 二十四日より三十日まで 日本ニユース 朝鮮ニユース 文化映畫 海鷲 山參道
城寶 廿五日より七月一日迄 大東亞戰爭 朝鮮ニユース 燦めく ハーゲンクロイツ
明治座 二十六日ヨリ三十日マデ 第一〇六號日本ニユース 新婚お化け屋敷 南から歸つた人
和信映畫館 二十四日より三十日まで ニユース 無線電信 母子草
城南劇場
若草映畫劇場 バルカン電擊戰 君は操縱者になれるか？
朝日座 浪曲大會
東洋劇場 劇團星群 更生の凱歌
桃花劇場 演藝慰問隊 岩に咲く花

夕刊
京城日報
京城府太平通一丁目三十一番地 京城日報社

金矢十字 葡萄酒 壜詰發賣 仁川花町 中山商會

北支各地視察 岡村最高指揮官

【北京二十六日同盟】岡村北支軍最高指揮官は皇軍不斷の警備に依り最近全く敵影を見ざる各地の治安狀況視察のため田中部隊松崎特務機關長を帶同、二十五日午前七時五十分北京發臨時列車で保定に向ふ同地で現地部隊長より狀況を聽取さらに平漢、蘇滄を巡視同夜蘇滄に一泊、二十六日午前九時半蘇滄を出發し通州の治安狀況を視察し午後四時北京に歸着した

外米の輸入確保、麥作順調
消費規正、一段と協力せよ

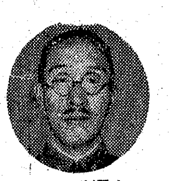
山澤農林局長

『食糧の增産と確保』は小磯新總督が着任以來幾度となく力説して來たところであり、官民の食糧に對する關心もまた極めて强かつたが、食糧逼迫は斷じてない、と山澤農林局長は廿七日次の通り力强く聲明した、半島二千四百萬愛國班員は農民たると都會人たるとを問はず寤るにつけ睡るにつけ農作物の上に想ひを馳せ、その反面節米にも一層努力を續け節食に代用食にいたいけな少年たちまでが食糧確保と米穀供出とに血の滲む闘ひを繰り返して來た、然も本年は二千七百萬石增産確保の決意に燃え、內地への供出の約束を斷じて果すべく春窮期も見事突破し今や米作は生産擴充の最高潮期にある、內地の麥作は豐作といはれ外米の輸入も又確定し近く半島に到着する見込である 當局では農務課長會議を招集して各道の食糧事情に再檢討を加へ一段と配給の合理化に萬全を期してゐる、われ等愛國班員は第一線將兵への感謝を胸に秘めて更に節米に協力すれば食糧逼迫は必ず解消するのである

食糧不安なし
農林當局談

大東亞戰爭完遂のため官民一致協力農業生産力の擴充と糧穀の供出配給及び消費規正に全力を擧げて努力致して來たのでありますが、その結果最近の食糧事情は內外地共に相當緩和せられ所謂麥嶺期をも見事に突破致しまして益々確實なる歩みを續けて居る次第であります內地におきましては本年の麥作は豐作を謳はれる狀況でありまして誠に同慶至極であります、朝鮮におきましては內地同様相當窮屈な食糧事情を切拔け內地に協力して參りましたが一般民衆の時局に對する認識と相俟つて之また見事に春窮期を突破致しまして目下生産擴充の最高潮期に當り農民各位が愈よ健闘を續けられつつありますことは大東亞戰下誠に力强き限りであります、麥作は一時憂慮せられましたが、その後の天候も次第に順調となり又內地關係方面と交渉の結果外米の輸入も確定致しまして近日中に朝鮮に到着する見込みでありまして兩者相俟つて鮮內の食糧事情は一層好轉して參つたのであります、然し地方的に多少食糧の逼迫した所も見受けられましたので今回の農務課長會議の際各道の食糧事情に再檢討を加へまして一段と配給の合理化を計ることとした次第であります、而して戰時下における食糧自給の最緊要事たることは申すまでもない所でありますが、決戰態勢に處へ敢闘しつゝある第一線將兵に想を馳せ この上とも消費規正勵行に御協力をお願ひする次第であります

けふ臨時司法官會議
健全な司法樹立
小磯總督、重要訓示

臨時裁判所及檢事局監督官會議は廿七日午前八時半から總督府第一會議室で小磯總督、田中總監を始め原高等法院長、增永檢事長以下全鮮裁判所及檢事局監督官卅名のほか總督府各局部長、官房各課長、關係局課長、朝鮮軍參謀長代理、中井朝鮮憲兵隊司令官、同日黑少佐、渡田總力聯盟事務局總長、中野拓務省管理局長等出席、定刻開會、國民儀禮に次いで小磯總督着席のまゝ『道義朝鮮の確立』を强調する訓示を一時十五分間に亘つて行つた。卽ち

司法の尊嚴は一總督の更迭によつて變動されるべきものではない、立法、司法、行政を擧げて國體の本義に徹すべきである、然る所以に眞に明るい日本が誕生する、司法、行政は互ひに干犯を許さない、而して兩者は共に國家目的達成を顧望する點において聊かも背馳するとはない、この意味から"健全なる司法"の樹立を要望する、殊に朝鮮において民の惡を强くするものである、塔の中に永く住んでゐると兎角世間的常識を失ひ勝ちだが、各位はこの點をよく御諒察願ひたい、戰禍の飛沫は未だ朝鮮に及ばないが、いつ何時非常時態が襲來せぬとも限らぬ、その時にもピクともしない道義朝鮮の姿が必要だ、そのためにも諸君の努力を望むや切なるものがある

小磯總督の訓示に次で管內狀況報告に移つたが、その要旨は

△水野京城覆審法院檢事長 學校教職員並に學生思想事件（特に中等學生）の傾向が極めて憂慮すべきものがある、これに對する思想淨化對策、間諜謀略事犯檢擧の狀況、經濟事犯處理狀況、生活必需品配給上留意すべき事項

△小松新義州地方法院長 國境特殊地帶としての管內民刑事々件の概況、司法新體制の確立、道義司法の運營、戰時下治安

△山澤京城地方法院檢事正 大東亞戰爭と管下思想狀況並に經濟事情、これに對する施政上並に司法上留意すべき點

以上で報告を終り、別項の通り田中總監より挨拶あり、これに對し水野檢事長より答辭あつて午後零時廿分終了した

總督訓示

不肖この度圖らずも乏しきを以て大命を朝鮮統理の重任に承けましたが、元より兢々としてその及ばざらんことを懼るゝ次第でありますが、然し喜んで聖旨の顯現に立ち偏に一身を擧げて事に當り聖職に則り奉らんことを期して居ります、不肖を以て朝鮮軍に在り、又拓務省に在勤し、自然朝鮮事情に關し多少の智識を有せざるにも非ざるも、直接統理の衝に立てる今日としては歴代總督の遺蹤を踏み更に克く現狀に即し時宜に應じつつ戰時下國策の遂行に邁進したいと存じます、茲に着任と共に裁判所及び檢事局監督官會議を招集し、本總督の施政上企圖把懷する處、度方針並に司法の遵ふべき道の大綱を訓示し以て各位の積極的協力を要請するものであります

一 統治一般方針の履踏

朝鮮統治の大本は夙に聖詔に昭示せられ、歴代總督亦聖旨に基き幾多の政綱政策を掲げその治績の擧揚に努められて殆ど餘蘊ありません、殊に統治の大本は總督の更迭等によつて些たりとも變改を來すべきものでありませぬ、仍て本總督としては故らに政綱として諸種の項目を羅列することを避け、夙來掲げられたる政綱政策にして時勢と民度とに適應し依然進展を期すべきものに對しては極力これが强化、推進を計り、特にこれを實踐に移さんことを期すべきことは不肖位任以來繰返し聲明し來つたこと各位御承知の通りであります

然れども時勢の流動推移は晩近殊に甚だしく人心の歸嚮、民情の變化亦之に伴つて微妙なる動きを見せて居ります、之等常に動いてやまざる對象に向つて行ふべき施措の緩急に至つては自ら剴切妥當なる見解に基き處決せらるべきこと無論のことであります、飽くまでも現實の推移に即し、順を逐ひ序を履んで施政の暢達を期せんとする用意の肝要なることは申す迄もありません

二 國體本義の透徹

皇國日本不動の國是たる八紘爲宇の顯現は、天壌無窮の皇運を扶翼すべき萬邦無比、人類最高の道義を中外に布施宣揚することに依り企及し得べきこと、而して敎育勅語に昭示せられて居ります、加之斯の道卽ち皇運扶翼の道は勅語の中に揭記せられたる各種德目實踐の目標乃至結論であつて、而かも此の目標乃至結論の眞諦は勅語の冒頭に明示せられる『皇祖皇宗國ヲ肇ムルコト宏遠ニ德ヲ樹ツルコト深厚ナリ』との聖旨に基づき國體の本義ヲ究明シ之に透徹する時に始めて認識し得べきものであることを示されたるものと解すべきであります

顧つて大東亞戰爭とその建設とは、八紘爲宇の道程における聖業の一段階であり、而かもこれが完遂を期し得ると否とは直ちに國家の運命に關係致します

是れ卽ち今日我が政治經濟の一切を結集してこの聖業完遂に傾倒しつゝある所以であります而して政治力經濟力結集の爲には物心兩面の調整統一を必要とすることは勿論でありますが、就中精神力の强力なる統一こそ國力、戰力を決定する重要要因であり、而してこの精神力は國體の本義に透徹するときに始めて不拔なる强力性と崇高なる統一性とを具備し得るものたること贅するまでもありませぬ

然るに世上動もすれば國體本義透徹の切要を叫ばせらるゝ勅語の奉讀を單に形式的行事に委して其の深奥を閑却し、却つて眼前の事象利害にのみ眩惑籠絡するの弊風がありますが、就中朝鮮半島の現狀に於て特に其の然るを認むるのであります、若し夫れ一度皇祖皇宗肇國樹德の本質を顧みれば、覺り國體の本義に徹し得るに止らず、內鮮の同根同祖たる所以をも體得することが出來、從つて前代南總督が力强く要望せられたる內鮮一體の眞諦をも認識把握することが出來るのであります

最近國體の本義に目醒め來り道義確立に熱烈なる皇國日本が著しく興隆し、功利主義米英が東洋より潰れ去りつゝある現實は正に道義は實に人類の最高峰なることを如實に神現するものと謂はねばなりませぬ、是卽ち本總督が位任の初めより口を極めて國體本義透徹の切要を縷叫しつゝある所以でありまして、半島に於ける教學は勿論施政一切の根基を此處に置き官民の一致協力を俟つて道義朝鮮を不拔に建設し更に爲し得べくんば皇國日本の一環中國體の本義を基調とする道義地域は朝鮮を以て其の魁一たらしめんことを念願するものであります

若し夫れ漫然無實に指導し、又は偶々之に警鐘しても尚且國體の本義を無視し、かくして皇國臣民たることを厭ふが如きものに至つては、朝鮮半島日本皇土に居住在籍の資格なき者でありまして、適法の處斷を要します

三 司法と行政

司法は行政とその系統及び作用を異にし他の干犯を許さざる一領域を占むるものでありますが、然しながらその機能が究極に於て國家最高目的の達成に集中せらるる點においては、その政治性を有すること行政と何等異なるものではありません、偏然且健全なる司法の存在に依り凡有る秩序が確保維持せられて、初めて施政の全きを得るものであります、卽ち司法は施政の重要なる部門を擔當するものでありますが殊に半島においては司法は國體を保全し、安寧秩序の保持に當る固有の責務に加ふるに司法を通じて强力に半島同胞の皇國臣民化を輔成する責務を負荷せるものでありまして、國家が司法に信倚する所實に深厚なるものがあるのであります、この點に對する各位の充分なる理解と努力とを切望する次第であります

四 吏道刷新

およそ國家總力を結集して必勝體制を確立するがためには、吏道の刷新綱紀の肅正を必須と致します、朝鮮における官公吏の地位は內地に比し著しく高く、その一言一動の影響に及ぼす影響頗る甚大なるものがあります本總督は道義朝鮮確立の中核たるべき官公吏の自肅發奮を要望してやまぬのでありますが、殊に者においては、清廉公正身を以て範を示すと同時に、もし官公吏にして神聖なる職司を冒瀆し其の地位を利用して貪婪驕汚の所爲に出づるが如き者ありとしましたならば、職の自他地位の上下を問はず、毅然としてその非違を糺彈し、綱紀の振肅に努むるやう要望しておきます

五 思想經濟等の事犯に對する處理

（イ）思想 現前の半島は聖戰目的の完遂上最大限度においての心力、物力を國家目的に結集することを必要とします、心力の集結には、國體の本義に透徹する思想の醇化と統一とを緊要と致します、故に偏見を固執して一致を紊り、國家的道義に悖る不逞の行爲に對しては、斷乎之を剔抉して掃蕩を期すべきであります

（ロ）經濟 産業經濟の戰時體制化に伴ひ近年强化され來つた經濟統制政策は列國其の揆を一にし、將來と雖も再び戰前の如き自由經濟制に復歸することはないものと信じます、銃後生活の安定は物力の動員、統制經濟の運行如何に俟つことは贅する迄もありませぬ、故に統制の網を潛り私利を逐ふて、總力體制を阻害するが如き徒輩に對しては、軍律の嚴しさを以て之に臨むの要ありと申さねばなりませぬ、其の他謀略、造言飛語の事犯につき細心周到なる不斷の查察を勵行して、軍事行動に齟齬を來すことなきを保し銃後體制の擾亂を防遏することに努められたいのであります

六 戰時下に於ける法令の運用

高度國防國家體制の確立を目的として、國家總動員法に依據する諸法令が相踵いで制定せられ從來主として司法法の運用を中心とした司法の分野に新な境地を拓いたものであります、卽ち私法に在りては個人主義、自由主義を基調とする諸法令は國家目的の實現のため强度に限時を受け、私法關係は公法關係に移行するとともに、他面紛爭の解決を法規の裁斷に俟たず、道義を根幹とする當時者の互讓妥協により解消せんとする諸調停制度が創定されたのであります、円滑裡に事を收束して摩擦を防ぎ心力を結集する爲には調停制度を育成强化する必要ありと信じます、又法令を適用するの已むなき場合においても、法を超越せざる範圍內において、調停制度の精神を斟酌加味するの要があるものと信ずるものであります、是卽ち眞に法を活用し、國家の要請に合致する所以なりと申さねばなりませぬ

刑事關係にありては、總動員法に基く諸法令が緊急の事態に卽應して制定せらるゝがため、是等法令の規定中には多分に實際に適應せざる缺陷を包藏するものもありましてその運用に當り支障困難を感ずる憾なしとせないのでありますが、多年刑事法規の運用により鍛錬習熟した技能の蘊奥を傾けて、法規の間隙を補正し、法の精神に合致する結果を招來するやう努められたいのであります

七 結語

以上、施政に臨む本總督の態度方針に關し把懷する所の梗概を開示して以て各位の協力を求むる次第であります

今や大東亞戰爭は大御稜威の下既に不敗の境地を確保したとは申しながら本戰爭は其の情勢の慘憺なる、其の規模の雄大なる古來未だ曾て類例を見ざる國家總力戰でありまして、而も其の歸趨全く豫斷を許さず、國際政局の推移する所朝鮮半島亦從つて單なる還き銃後の經濟地域として安閑たり能はざる事態の發生なきを保せずと謂はねばなりませぬ

朝鮮は往年支那事變勃發後志願兵制度の施行に邁進し、今また大東亞戰下に徵兵制度の實施決定を見るに至りましたが、是卽ち朝鮮同胞が道義を基調とする世界改造の聖業に躍り中核的指導者として大東亞建設に勇むの地位と機會とを把握し得たものであります而して本總督は朝鮮同胞のため、臨ち又皇國日本の爲衷心慶悅に堪へざると同時に、朝鮮同胞が向後戰爭推移上如何なる苦難に直面すと雖も、朝鮮同胞は今次戰爭間に恪守せる忠勤と矜持とを更に發揮向上して世界改造と大東亞建設の聖業完遂に勇躍邁進するであらうことを信じたいのであります

本總督は一視同仁の聖旨を奉體し、必ずや朝鮮の物心兩面に亘る水準を飽く迄も向上して、一日も早く內地同胞と眞に無差別一體の境地に導かんことを堅く心に期してをりますが、その實現のため特に半島官民指導者各位の蹶起協力に期待する所極めて切なるものがあるのであります、庶幾くは各位宜しく本總督眞意の存する所を明察熟知せられ、大東亞建設下における朝鮮統治のために挺身せられんことを希望して已みませぬ、一言所懐を述べて以て訓示と致します

昭和十七年六月二十七日
朝鮮總督 小磯國昭

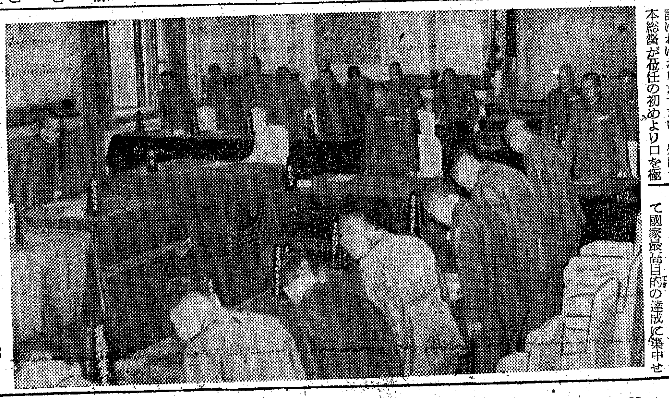
けふ開催の臨時司法官會議

田中總監挨拶（要旨）

國家綱紀の維持は健全なる司法の運營にある、司法のもつ意義は重大であり、國家の力である、大東亞戰爭は勿論世界新秩序建設は將來長きに亘ることが豫想される、國家の動搖を防止し一億一心の姿を整備することは聖業完遂の最も重大な點である、只今伺ひました所により鮮內思想上留意すべき點の多々あることを痛感しましたが、尾崎秀實事件でも判る通り內外地を問はず銃後國民の思想動搖を防止し戰爭の成果を全うするか否かの分岐點は實に司法の健全化にある、この意味から國家が司法陣營に期待する所は頗る大きい、この要請に應ずるには司法陣營の鍊成が肝要である、司法に携はる人々は正しいといふ信賴は各位の永年の努力によつて築きあげたものであるが、また一面淸新潑溂の氣風に缺けたる嫌なしとしない、司法陣營の人々も思想的なる研究を續け確乎たる信念を把握し、國家の要請に副ふ司法官たらんとの鍊成が緊要であらう、行政官に對して私はお召しにあづかつた氣持で邁進しよう、現在を廢し堅き信念を以て進めと述べたがこのことは同時に司法の職にある人に對しても同様である、この心構へをもつて從來の特徵を發揮し國家の希望に副はれんことを切望するものである

マルサマトルー殺到
獨伊軍、破竹の北阿猛進

【ストツクホルム特電】（廿六日發）エジプト戰線における樞軸軍の猛進擊はリビヤ、エジプト國境ソルムの攻略以來僅か一日餘にして既に東方二百キロの要衝マルサマトルーを呑むの概あり、エジプト軍の潰滅も亦時の問題とさへ見られてゐるが、カイロ來電によればエジプト首相モハメト・パシヤ・マーネツトは廿六日エジプト防衞のため政府は豫備兵を追加動員する用意ありと豪語悲壯な決意の程を表明した

【リスボン廿五日同盟】北阿戰線からの諸情報を綜合するにロンメル將軍麾下の樞軸軍は二手に分れその主力は鐵道線に沿つて進擊、一部の快速部隊は海岸沿ひの街道を東進してゐる模樣で蜿蜒長蛇の列を作つて熱沙の眞只中を一路マルサマトルー目指して殺到しつゝありと報ぜられるエジプト國境線を突破された英軍は退却に際して五つの通路を悉く爆破したので樞軸軍は之が爲に大分手間どつたが、工兵隊の活躍で通路が次々と啓開されるや海岸の街道上に雪崩を打つて殺到、廿五日には忽ちシデイ・バラニを攻略、英空軍は米陸軍機の協力のもとに必死となつて敗走する英第八軍の退却を掩護したが、ロメル軍の急追は少しも緩まず遂に樞軸軍の最も重要な前進基地マルサマトルーまで追ひ詰められたものである、英國側の報道によれば樞軸軍の急進は樞軸軍の包圍を避けるための戰略的後退でマルサマトルー要塞に殘存兵力を集結して同要塞を死守する作戰と稱してゐるが、その戰略的重要性にかんがみ相當の抵抗を試みるものと觀測される

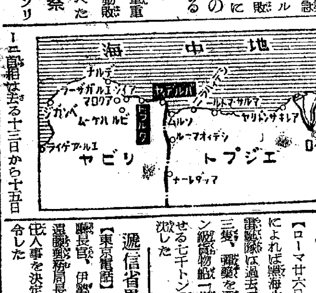

英陣地痛爆

【ベルリン特電】（廿六日發）廿六日ドイツ軍司令部發表によれば

一、マルサマトルー攻擊を開始した同市西方一帶の樞軸軍地上部隊の活躍に呼應してドイツ軍重爆擊隊並に急降下爆擊隊も大擧出動敗走する英軍に猛烈な痛擊を加へた

伊首相、兩島を視察

【ローマ二十六日同盟】ムツソリーニ首相は去る十三日から十五日にいたる三日間に行はれた東地中海パンテレリヤ海戰に參加した伊海空軍諸部隊の輝ける戰鬪ぶりを稱揚すべく諸部隊の所在するシチリヤ島およびサルジニヤ島視察のためリカルジ海軍次官スクエロ陸軍次官およびファッシスト黨書記長ビゾツニ氏等を帶同、二十四日朝自ら愛機を操縱して空路ローマを出發まづサルジニヤ島から視察を開始した

艦船五隻擊沈
伊海軍、黑海で大活躍

【ローマ廿六日同盟】伊軍艦情報によれば黑海水域で活躍中の伊水雷艇隊は過去三週間にソ聯驅逐艦三隻、彈藥を積載せる一萬五千トン級貨物船一隻及び軍需品を積載せる七千トン級の貨物船一隻を擊沈した

遞信省異動（廿六日附）

【東京電話】遞信省では鹽原電氣廳長官、伊勢谷貯金局長、藤井電氣局長官三氏の勇退に伴ふ後任人事を決定、廿六日左の如く發令した

鹽原氏、電氣廳長官に榮轉

前朝鮮總督府學務局長鹽原時三郎氏は今回厚生省職業局長より遞信省電氣廳長官に榮轉、廿六日附を以て發令された、同氏はもとく遞信畑の出身で今回の返り咲きは頗る期待されてゐる【寫眞＝鹽原氏】

任遞信省郵務局長（一） 廣島遞信局長 生田武夫
任名古屋遞信局長（一） 大臣官房局監督課長 荒木萬壽夫
任廣島遞信局長（二） 電務局企畫課長 [illegible]勉
任大臣官房企畫課長 東京都市遞信局長 岡崎誠一
任貯金局長（一） 大臣官房秘書課長 濱田清治
任東京都市遞信局長（三） 經理局主計課長 立花章
任大臣官房秘書課長（二）
厚生省職業局長 鹽原時三郎
任電氣廳長官（一） 遞信省郵務局長 遠藤毅一
同 貯金局長 伊勢谷次郎
依願免本官 電氣廳長官 藤井崇治
名古屋遞信局長 東博仁

駐日勃國公使赴任

【ベルリン二十六日同盟】デーエヌベー通信イスタンブール來電によれば新任駐日ブルガリヤ公使ポペフペーエフ氏は二十六日アンカラ發ソ聯經由北京に向つた

來月十一日調印
泰、佛國境確定大詰近し

【サイゴン二十六日同盟】泰佛印國境確定については殘されてゐたバツタンバン、プルサト兩州境における國境線確定は二十五日地圖上の確定を終へ、泰佛印三國委員會は二十六日同州境方面に赴き現地における國境線を決定することとなつた、目下進捗中のグランラツク湖を中心とする十五度G線西部地區およびバツタンバン、プルサト兩州境の國境假標設置作業はともに七月初旬までには完了の見込みである、かくて昨年十月下旬以來幾多の困難を乘越えて來た泰、佛印國境確定現地作業はいよく終末の段階に達し來る七月十一日矢野委員會議長兼日本側首席委員、ロツク佛印側首席委員、シツト泰側首席委員間に正式議定書調印が行はれることゝなつた

時の錄音

一市民として戰時生活のもろもろを味はつただけに總監の挨拶は切々腸を打つものがある。
×
民の欲するところを總監が代つて各道知事に切言してゐるのだ。眞の政治はこゝにある。
×
生活必需物資の動員計畫成る戰時生活の規正徹底に邁進するのだ。
×
最少にして最大の生活限度を國家計畫によつて確保されるのだ。
×
云ひ換へると國家計畫による國民の生活確保なのである。
×
これこそ國家の大きな恩惠である。戰場を思へ。
×
そして この劃期的計畫への感謝を忘れるな。

＝人＝

◇金子隆三氏（殖銀副頭取）入城中の處廿九日午後二時四〇分『あかつき』にて退城

大東亞戰史 音に聽く勝利の歷史！ 近衞前首相 東條首相 嶋田海相 山下中將 汪精衛中國主席 ヒツトラー總統 ムツソリーニ伊首相 ボース氏 十二枚組アルバム

打撲傷にはしつぷ テルモライツ

色黒治しとニキビが得意
洗顔クリームの美白力と高級石鹸の清滌力とを綜合した新時代の洗顏料 ★ 朝夕二回の御洗顏で面白いほど美しくなります。ヒゲ剃りとお旅行に最適。各デパート藥店化粧品店ニアリ 大〇錢（送料〇錢）
チューブ入藥用クリーム プロープル
東京 望月商店

消化即ち榮養
戰時下のどんな食物でもうまく食べられよく消化され端的に身につくこの效果！
めきめき强い胃腸にする仁丹運用で
胃弱に 食傷に 腹痛に 下痢に
暑さの戰地で要望される慰問仁丹
消化と毒けし 仁丹

田邊發賣品
女性の
頭痛・逆上・倦怠 肩凝・不眠・冷感 生理不順及び異常 ……等、ホルモンの缺乏に基く諸症に、內服で强力な卵胞ホルモン樣作用を發揮する！
强力女性ホルモン（日本最初のエスチスモン劑）
エスチスモン
一錠一〇〇〇國際單位

産業人の体力確保
はるかに肝油よりも榮養が豐富……
肝油中には榮養素はビタミンAとDしか含まれてゐませんが、エーデーは濃縮肝油に劣らぬADの外にビタミンB₂・ホルモン・造血素・アミノ酸等を網羅して居り、疲勞を解消し呼吸器を强め體力を增す效果著大です。
而も胃腸を害せず服みよく從來のAD劑と異りビタミン單位も正確な乳衣錠です
農林省水産試驗場創製
肋膜炎・腺病質 疲勞・貧血・衰弱
全國藥店にあり
わかもと本舖の

一死、戰友を救ふ
志願兵出身清原上等兵の最期
遺骨、悲しみの故山へ

身をもつて戰友を救つた特別志願兵出身の戰友愛の美談が徴兵制施行に湧く新半島に咲き出でた――廿二日平壤大同江で渡河演習中の朝鮮第廿二部隊清原盛勝上等兵は激流のため危險に瀕した戰友を見て勇敢にもこれを救はんとしたが力及ばず遂に公務のため仆れたが死を賭けて戰友を救つた悲壯なる行爲は戰死にも劣らぬものと部隊長をはじめ勇士を泣かせてゐる、清原上等兵は忠南長項邑本町一ノ三一二の出身で特別志願兵訓練所を終へ廿二部隊に入り模範兵として信望を集めてゐた○○部隊長は徴兵制の施行されることになつた半島で志願兵出身の清原上等兵の勇敢なる行爲は世の模範とすべきである と公務に殉れた同上等兵の死を遺族に報せたところ、廿四日忠南道廳に技師として勤務してゐる嚴父清原博邦氏は廿二部隊の○○部隊長を訪れ

第一線で戰死しなかつたことは殘念ですが公務のため殉れたことは滿足に思つてゐます、地下でさぞ滿足してゐることでせう 自分は日頃から皇民化に努力してゐますが、盛勝の弟も軍人になりたいといつてゐるので是非これも軍人にしたいと思ひます

と語り部隊長を感激せしめた、故清原上等兵の遺骨は廿六日朝平壤で假葬儀を行ひ同日午後九時京城驛通過無言の歸還をしたが、京城驛通過に際しては○○部隊長以下戰友などがホームで燒香を受ける故人を弔つた【寫眞＝京城驛で燒香を受ける故清原上等兵の遺骨】

治頭鎭附近一帶 第四十六師と交戰
完膚なきまでに擊破

【山西省南部○○前線二十七日同盟】陵川縣城に日章旗を打ち立てた侯、栗小久保部隊は縣城周邊の掃蕩を終り引續き進擊二十六日には治頭鎭（陵川東方十キロ）附近に出て第四十師の約三百を捕捉これを殲滅した、松岡部隊も二十六日午前東南十キロ附近で第四十六師麾下の五百と交戰しこれを擊碎東方に潰亂せしめ、柿部隊は陵川東南二十五キロ附近で敵約二百を粉碎、上田、伊藤、兩部隊も敵約一千を完膚なきまで擊破他の諸部隊も包圍の鐵環を東方山嶽地區に壓縮かくて敵第二十七軍の約二萬は逃げ道を失ひその命脈は旦夕に迫りつゝある

商工經營研究
中、小商工業轉廢業問題を檢討

中央商工相談所主催の第二回商工經營研究會は、廿七日午前九時より京城商議第一會議室で開催、全鮮商工相談所職員および會員ら約五十名出席、まづ中川鑛業商務官吉川義弘氏の『原價計算制度の實施について』と題する講演を聽取後質疑應答を行ひ正午休憩、午後一時再開

一、内地における中小商工業の轉廢業と朝鮮における中小商工業維持育成方針の相違は經濟問題からみて如何に解釋指導すべきや

二、國土計畫より見たる朝鮮產業の役割とこれに參加すべき朝鮮における中小商工業者の役割を如何に見るべきや

について研究討議を行ひ同四時散會した

京城卸商聯盟
運輸改善打合せ

過般の總會で運輸改善協力會の事業を中心として存續することに決定した京城卸商聯盟會では、このほど役員會を開いて今後の活動方針について種々協議した結果、現下の計畫輸送に即應せる運輸改善方策を確立すべく近く鐵道局をはじめ朝運、鮮運、統制の關係當事者と協議打合せを行ふことになつた

陸、海軍省へ
四萬圓献金
小倉南鮮合同電氣社長の美擧

南鮮合同電氣社長小倉武之助氏は南方戰線に赫々と戰果を收め又北方アリユーシャン作戰に擴察を冒す皇軍將兵の勇戰奮鬪ならぬ勞苦を偲び廿七日午前、朝鮮軍司令部を訪問恤兵金に個人として二萬円を又海軍武官府に同じく二萬円合計四萬円の献金手續きをとつて感謝の誠を披瀝したが同氏はさきに大東亞戰爭勃發するや逸早く陸海軍に各三萬円を國防献金してをり、重ねぐの献金に陸海軍當局を痛く感謝させてゐる【寫眞＝小倉社長】

ジャバ油田再建
優秀な潤滑油も採油

【スラバヤ廿五日同盟】敵の焦土戰術から雄々しく復興に立あがつたスラバヤ郊外のオノコロモ油田は第一期復舊計畫を完成、來る七月一日には盛大な採油始式が行はれるがこれについで東部ジャバウオノサリ油田もその後わが再建設陣の奮鬪により急速な復舊を遂げつゝある、すなはち林立する○○本の自噴井は完膚なきまでに破壞されてゐたが集油設備中油送設備などの修理はほとんど完成すでに日產○○トンの原油が採油されてゐる、殊に同油田の再建に當つては從來の蘭印政府がひた隱しに隱してゐた優秀な潤滑油が豐富に採油されることが判明した、一方オノコロモ精油所と並んで同地一帶東部ジャバの原油を精製するチエプ精油所も舊職工○○名が復歸し、着々再建に取りかゝつてをりすでに破壞箇所の整備を終りボイラー發電所、機械工場、試驗室その他附隨設備の修理または新建設にもとりかゝり發電設備はすでに完成した、目下のところ原油精製設備の復舊が殘されてゐるが、これまた遠からず完成する見込みである

組合加入を故意に拒否
商組役職員情實
經濟統制會で絕滅に乘出す

最近各種商業組合の結成にあたり組合理事者および一部役員が一部業者の利益擁護をはかるため加入資格を有する業者の組合加入を故意に拒否する傾向があり、このほど京城商議で開かれた纖維關係の官民懇談會席上においてもこの問題が取り上げられ關係當局の善處方を要望されたので、京城經濟統制協力會では近く實情を調査のうへ、かゝる情實の絕滅に努めると共に、不心得な組合理事者および組合役員に對しては斷乎たる處置をとるやう關係當局へ要望することになつた

朝託讃井社長
總會席上で營業成績を報告

二十七日の定時株主總會席上朝鮮信託社長讃井源輔氏は左の如く同社の營業成績を報告した

我社は夙に時局の重大性に鑑み信託報國の信念に基き國策の一端に寄與すると共に常に經濟界の推移に留意し特に昨年末は北鮮の雄都清津に支店を設け鋭意社業の進展に努むると同時に、堅實なる經營を期して來たのでありますが、幸にして期を累ぬるに從ひ社礎益々鞏固を加へ當期末における信託財產總額は一億七千六百二十萬餘円に達し、當期における信託元本の增加は金錢信託六百十七萬四千餘円不動產信託一百二十八萬一千餘円を占め概ね順調なる進展振を示して居るのであります、他方信託財產に屬する資金の運用に付きましては一意國策に順應し時局下緊要なる資金の供給に資すると共に信託の本旨に則り專ら堅實を旨とし以て資產內容の充實强化を圖り又不動產信託に付きましては各地に農場を設け土地の改良擴張及小作方法の改善生產物の處理等適切なる管理を行ひ委託者の寄託に應へると共に我が國戰時食糧政策の一端に寄與して參つたのであります

朝鮮信託 八分据置

朝鮮信託では廿七日午前十一時から同社會議室において第十九回定時株主總會を開催、當期諸決算案（配當年八分据置）を原案可決した

利益處分（單位円）當期純益金三〇九、六二四▲前期繰越金二〇六、四六五▲合計五一六、〇九〇（この處分）法定準備金四五、〇〇〇▲別途積立金八〇、〇〇〇▲退職給與基金四〇、〇〇〇▲役員賞與金一八、〇〇〇▲株主配當金（年八分）一〇〇、〇〇〇▲後期繰越金二三三、〇九〇

信託異動

朝鮮信託では廿六日附をもつて左の如く主要職員の人事を發表した

新	舊	氏名
本店支配人代理	釜山支店支配人代理	岡畑俊雄
釜山支店支配人代理	平壤支店支配人代理	高見儀夫
檢査室勤務	木浦支店支配人代理	井上好雄
木浦支店支配人代理	審査課長代理	野本國治
平壤支店支配人代理	社員	石東直

東洋レーヨン 一分減配

【東京電話】東洋レーヨンでは廿六日定時株主總會を開き當期利益金處分案（配當一分減の年九分）を附議可決するとともに取締役石田禮之助氏辭任に伴ふ補缺選擧の結果伊藤與三郎氏（三井物產會長）が專任した

五月京城勞銀低落

【京城銀調査＝昭和十二年六月を基準とする京城勞銀指數（調査品目五十二種）は一〇〇・二%で前月に比し〇・三%の低落となつた、內譯左の通り（單位%）

	五月末現在	對前月比較（△印減）
纖維工業	一四八、七	△一、三
金屬工業	一一〇、七	△〇、三
機械器具工業	一三三、一	〇、三
窯業	一三一、五	△一、七
化學工業	一四九、〇	△八、五
食料品工業	一六二、八	△四、八
被服身廻品工業	一三三、三	△三、一
製材、家具製造業	一六七、二	三、五
印刷製本業	一九三、三	九、六
一木建築業	一六八、四	〇、三
總平均指數	一五〇、二	△〇、三

王子製紙傍系 全株式を分配

【東京電話】廿五日開かれた王子製紙定時總會の席上高島社長は同社保有傍系會社たる山陽パルプ、日本人絹パルプ（何れも資本金二千萬円全額拂込濟）及び樺太工業（資本金三千萬円全額拂込濟）の全株式も同社株主に分配する旨報告したが償還期日は近く決定の筈

株式 双方見送り 閑散

前場 休日控へ旁々支援材料薄のため、場面は引締つて閑散、保合ひを示した、即ち短期新東は百三十六円四十錢と十錢高に寄付きあと六円五十錢とその間の値動き僅か十錢幅であり、朝新三十一円擱み、新鐘九十九円臺から八十錢と引弛み、高周波五十一円八十錢と四十錢方下放れ、あと同値を安値に一円臺に引戻して小波瀾を描いたのが僅かに注目を惹いたゞけであつた、後場例休

照明彈

市場の相場觀は殆どが無相場とみてゐる▲從つて賣方も買方も賣らず、買はずで確固たる方針などはもつてゐない▲かゝる傍觀的、態度がいまのやうな保合ひ持續を餘儀なくしてゐるであらう▲これを市場觀から覗へば整理休養期である▲いはゞ昨年末から本春一月の昂騰相場に對する整理である▲しかしながらその脫皮期はやゝ／＼近く一流株も動意を孕んでゐることは否定し難い▲動意を孕む保合ひ相場こそ好個の買場であらう▲それには相場自體が上昇氣運にある一流重點株をこの際狙ふべきである▲技術の優秀、設備、資產內容の充實、或は資力の比較的豐富なものは急速なる國防、軍備の充實達成に常に第一線的實力を有するものでこれらを投資目標とせねばならない

實物 强保合

整理一巡が一巡した銘柄には小口ながら收容買ひがあり、總じて强保合ひを示した、たゞ高周波のみは若干賣崩された形で下押し歩調に轉じたが、環境情勢からすればこれも深押しはあるまい、主なる出來値左の如し

弘中商工新三三、〇▲小林鑛業五五、五▲朝陽九、〇▲朝鮮理研三三、〇▲高周波五一、七〇▲北樺二、一▲鶴洞開發二一、六〇▲日立製作新六四、五▲石油五四、三

株式（廿七日）

朝取短期（前場）

銘柄	寄付	大引	高値	安値
朝新	―	三〇・八	三一・〇	三〇・五
大新	―	―	五四・〇	五四・〇
東新	一三六・四	一三六・三	一三六・五	一三六・三
鐘紡	―	―	一五三・〇	一五三・〇
同新	九九・〇	九八・八	九九・〇	九八・八
滿業	―	―	七七・〇	七七・〇
機械	―	―	―	―
商船	―	―	一〇〇・五	一〇〇・五
マグネ	―	―	四八・〇	四八・〇
電興	―	―	四〇・五	四〇・五
高周	五一・八	五二・一	五二・一	五一・八

弘中　―　―　大引　一二・四〇分　四五・〇　四五・〇

朝取算定と日歩

銘柄	算定	日歩	代引
朝新	三一・〇〇	二一	五五〇
東新	一三六・〇〇	一四	二九五〇
大新	五四・〇〇	―	―
鐘紡	一五三・〇〇	四六	一四〇
同新	九九・〇〇	四五	三六八〇
小林	七六・〇〇	一四	三二七〇
滿業	七七・〇〇	一七	一三〇
弘中	四五・〇〇	―	不出來
マグネ	四七・七〇	二二	六〇
高周	五一・〇〇	一八	三四〇

短期　二一・三四〇株　累計五一・二一〇枚

大株長期（前場）

銘柄	寄付	大引
東新	一三七・三〇	一三七・〇〇
鐘紡	一五四・七〇	一五四・八〇
同新	九九・七〇	九九・七〇
大株	五四・六〇	五四・七〇
大新	五四・四〇	五四・四〇
郵船	一二二・〇〇	一二二・七〇
同新	九七・九〇	九七・七〇

大株短期（前場）

銘柄	寄付	大引	高値	安値
大新	五二・八	五二・七	五四・三	五二・七
鐘新	九八・九	九八・九	九九・二	九八・九
鐘紡	一五三・〇	一五三・〇	一五三・五	一五三・〇
日紡新	六四・七	六四・四	六五・七	六三・四
洋紡	一六三・四	一六二・四	一六三・七	一六二・四
東新	一三六・七	一三六・五	一三六・七	一三六・五
帝人	九六・八	九六・六	九六・八	九六・五
郵船	一二二・一	一二一・七	一二二・一	一二一・六
商船	一〇四・八	一〇四・九	一〇一・一	一〇〇・四
日立	七六・〇	七六・七	七六・五	七六・七
日石	八八・〇	八八・七	八八・〇	八八・五
日曹	七六・一	七六・七	七六・七	七六・七

大引（十一時三十五分）

大株短期喰合

銘柄	賣	買	取組高
東新	一九	四一	二一九・五〇〇
鐘紡	三三	三三	六一・三一〇

東株長期（大引）

高周波 四九・四〇　鐘紡 一七四・八〇
東新 一三七・六〇　鐘新 一〇〇・四〇
三菱工 八七・五〇　倉紡 七三・五〇

東株短期（前場）（第一部）

銘柄	寄付	大引	高値	安値
東新	一三六・七	一三五・九	一三六・七	一三五・九
郵船	一二二・四	一二二・四	一二二・四	一二一・四
同新	九七・一	九六・七	九七・五	九六・七
鐘紡	―	一五三・六	一五三・〇	一五三・六
同新	九九・〇	九八・八	九九・五	九八・八
帝新	八八・四	八八・三	八八・五	八八・三
大新	五三・八	五三・四	五三・九	五三・四
鋼管	七五・〇	七四・五	七五・四	七四・五
日石	八二・七	八二・四	八二・〇	八二・四

（第二部）

銘柄	寄	中	引
滿鐵	七一・九	七一・五	七一・五
三重	八〇・五	八〇・六	八〇・五
洋レ新	八〇・二	六九・一	六九・八
日立	七六・〇	七六・四	七六・四
小倉	[illegible]	[illegible]	[illegible]

東株短期喰合

銘柄	賣	買	取組高
東新	三六	七八	三〇一・七〇〇
鐘新	三九	四四	七〇・四〇〇

大引　一・二三分

銘柄			
日曹	八九・二	八八・七	[illegible]
水產新	七〇・九	七〇・八	七〇・七
塩水	三一・七	三二・八	三二・五
日鑛	七一・七	七一・五	七一・一
滿業	七六・七	七六・六	七六・六

商品（廿七日）

△横濱生糸

	一節寄	二節引
前場六限	一五三二錢	一五三九錢
七限	一五三〇	―
八限	―	―
九限	一五三〇	一五三九
十限	一五三〇	一五三九

△神戸生糸

	一節寄	二節引
前場六限	一五三六	一五三六
七限	一五三五	一五三二
八限	―	一五三二
九限	一五三九	一五三八
十限	一五三〇	一五三一

定期米（廿六日）[illegible]

第三回 戰時報國債券 一通 二十圓 十圓 五圓
◎何よりも實踐だ！一枚でも多く買ひませう！
藤本ビルブローカー證券京城支店

三國志（839）
吉川英治（作）　矢野橋村（畫）
（赤壁の巻）草を刈る（二）

四面の伏兵は、喊聲をあげながら、まづ敵行軍を兩斷し、後尾の輜重隊を包圍した。

すると。鬨くべし。すでに先鋒中軍にあつて先へ通つて行つたはずの張飛が、その輜重隊から躍り出て、

『嚴顏老匹夫、よく來た』

と、大聲に云つた。

嚴顏は仰天して、馬からころげ落ちさうになつた。

振向けば、豹頭炬眼、その虎髯も、張飛にまちがひはない。

『おうツ、出會うたは、幸ひであるツ。張飛うごくな』

部下のてまへぜひなく斯ば、敢然、馬をとばして、張飛の大矛へ、斬鉈を投げこんで行つた。

『年よりの冷水』

あざ笑ひながら、張飛は、丈八の矛も用ひず、片手をのばして、嚴顏の上帶をつかみよせてしまつた。そして、

『それツ、受取れ』

と、自分の部隊の中へ抛り投げた。

さすが、武藝のたしなみ深い老將なので、投げられても、醜く腰は打たなかつた。たゞよふ足を踏み止めて、直に四面の雜兵と戰つた。けれどいかにせん老齢だ。力盡きて、高手小手に縛りあげられてしまつた。

さきに中軍を率ゐて通つた張飛らしいのは、部下の似てゐる者を偽裝させた影武者だつた。その先鋒も、また忽ち、取つて返して來て城兵を殲ひつゝんだ。

『敵將はすでにわが軍の捕虜となつたぞ。降る者はゆるさむ。刃向ふものは八ツ裂きにして豺狼の餌にするぞ』

張飛の聲を聞くと、城兵は爭つて甲や弋を投げ捨てその大半以上、降人になつた。かうして張飛はつひに巴城に入つて、郡中を治めた。

法三條を出して、

民ヲ犯スナ

舊城文物ヲ破壞スナ

舊巴士民ヲ愛撫セヨ

と掲げたので、巴城の士民は、

「張飛といふ大將は、聞くと見るとは、大きなちがひだ」

と、みな德になづいた。

張飛は、嚴顏を曳かせて、廳上から彼を見た。

嚴顏はひざまづかない。

張飛は、眼をいからして、

『汝、禮を知らぬか』

と、叱咤した。

あざ笑つて、嚴顏は、

『われ、敵にする禮を知らず』

と、冷やかに嘲いた。

張飛は、階をとび降りた。そして嚴顏に手をかけて、

『汝匹夫、蜀軍をやめろ。今のうちに、降參すると云はねば、もう一その首が前に落ちるぞ』

『さうか。……首よ。わが多年の首よ。おさらばであるぞ。……張飛、猶豫するな、いざ、斬れツ』

みづから頸を伸ばした。

張飛はふいに彼のうしろへ寄つてその繩を解いた。そして手を取つて廳上へ誘ひ、みづから膝を折つて再拜した。

『嚴顏。あなたは眞の武將だ。人の節義を辱しめるは我が節義に恥ぢる。さつきからの無禮はゆるしたまへ』

『君。節義を知るか』

『聞かずや嚴顏。皇叔と關羽と張飛との桃園の誓ひを』

『あゝ、聞いてゐる。君ですらかくの如し。關羽や玄德はどんな立派な人だらう』

『どうか、その人々と、ともに交はつて、蜀の民を安んじてやつてください』

『君も賤なことをいふ男だ』

嚴顏は張飛の胸に服して、つひに降伏をちかひ、成都に入る計を獻へた。

『こゝから雒城までの間だけでも途中の關門には、大小三十七ケ所の城がある。力業で通らうとしたら百萬の兵を以て三年かゝつても難しいであらう。然し、この嚴顏が先に立つて、我等らかくの如し汲んで汝等をやーと諭してゆけば風をのぞんで歸服するでせう』

事實、嚴顏を先鋒に立てゝ進むほどに、關は門を開き城は道を掃いて、血を見ずに通れぬ要害は一ケ所もなかつた。

新刊紹介

▲巢內式部愛國歌集（近藤供編）全身を捧げて尊皇討幕に奔走すること十年、その間或は幽囚三年の長きに及び、或は北越に轉戰するなど、明治維新の大業を翼賛し奉つた巢內式部の至誠愛國の精神こそは日本精神の結晶で、その出獄後、赤誠を吐露した自筆歌集を複製し解説を附したものである（一月、愛媛縣喜多郡粟津村、巢內式部先生頌德會）

▲アリユーシャン探檢（春山行夫譯）アメリカが唯一の對日進攻路と恃んだアリユーシャンは、今や皇軍の米本土進攻路となつた、この北の果てアリユーシャン列島と滅びゆく運命にある原住民族の生活を具さに描けるもの、著者はI・W・ハッチスン（一円四十錢、東京・牛込・矢來町七一、新潮社）

▲戰線文庫（七月號）『大東亞海戰線一周紀行』平出英夫『南方戰線感激從軍座談會』海野十三外、海軍小說『南へ行く女』中村武羅夫其他（四十錢、東京・麹町・內幸町二ノ二四、興亞日本社）▲電氣公論（六月號）▲インダストリー月報（六月號）▲朝鮮農業（六月號）▲公民（六月號）▲新興亞（六月號）▲史學雜誌（六月號）▲札幌農林學會報（六月號）▲安田銀行朝鮮會報（六月號）▲機械化（六月號）巡洋艦の作り方設計圖、軍艦と電氣通信兵器特報其他（五十錢、東京・神田・神保町二丁目十、山海堂出版部）▲內觀（六月號）▲企業（六月號）▲南進の日本（六月號）▲あけぼの（六月號）

原料香水
大リヂナル香水
よい香りの永く保つ
東京・日本橋・小舟町
株式會社 安藤井筒堂 本舖

うすもの呉服
實用向 銘仙 ボーラ
特撰 明石 上布
涼し 小千谷 縮み
特撰 薄御召
殿方用 綿縮みと小千谷絣
十圓より
四十圓より
五十圓より
二十圓より
三階賣場
京すだれと冷藏庫
岐阜提灯 入荷各種
籐椅子セット
五階賣場
勝たう貯めやう
京城 三中井

朝鮮樂劇團
府民館夏の公演
待望久しく讃辭と喝采に應へ返り
6月30日（夜間のみ）7月1日 2日 3日 4日

債務整理に關する廣告
去る六月十九日附を以て弊社代表社員林文虎氏は交代致候に付同日以前に於ける弊社の債務を一應整理致度候間債權者各位は至急御申出で被下度此段謹告仕候
昭和十七年六月二十五日
合資會社 右 不老藥局

株式會社 東亞證券
短期現物取引員
朝取一般取引員・京城黃金町二・電話本局代表五一六一

解雇廣告
瑞原亮夫（舊名 東亮民）
右の者都合に依り解雇致候條以後弊社とは一切關係無之候間此段御通知申上候
昭和十七年六月廿日
京城府黃金町四ノ四五
平山製作所

月やく止りて人知れず惱み身體に害なく安全に流す家傳藥（お手紙下さい）
八幡市西本町八 學生堂

★證券に示せ銃後の底力！
▲朝鮮水力電氣株
三億圓に增資した同社は、朝取の實物市場に上場されてゐる。昨年七月長津江水力電氣株式會社を改稱したもので、朝鮮電氣事業統制計畫に基いて設立された重點的水力發電會社で將來性がある（說明書贈呈）
京城府黃金町二ノ一九九
二田原株式店現物部

短期 現株
●呈贈 報日券證 內案業營●
吉村取引店
京城黃金町二丁目 電話代表本局②8101

短期 現株
內海清藏商店
京城明治町

第十九期末決算公告（昭和十七年五月三十一日現在）
貸借對照表

資產：拂込未濟資本金、有價證券、國債、地方債、社債、株式、外國證券、其ノ他有價證券、所有不動產、擔保付貸付金、不動產抵當貸付金、保證人付貸付金、郵便貯金、預ケ金、立替金、假拂金、營業用土地建物什器、現金　合計

負債：資本金、法定準備金、別途積立金、退職給與基金、身元保證金、擔保保證人金、保證債務、受託金、配當金、未拂利息其ノ他、未經過利益、當期利益金（內前期繰越金）、金錢信託、金錢信託以外ノ信託、金錢信託、有價證券ノ信託、金錢債權ノ信託、土地及其ノ定著物ノ信託　合計

金額：[illegible]

昭和十七年六月
朝鮮信託株式會社
取締役社長 讃井源輔　專務取締役 山口重政　取締役 [illegible]　監査役 [illegible]

法人登記公告

[illegible]

壯大巨船大竹松から散る火花が役配陣營豪
日本の母
愈々一日封切
絕讚上映中 午前九時開場 十時開演
あすの日曜日は 中田弘二、眞山くみ子で綴る名演にお樂しみ下さい
山参道
大映作品
京城劇場　京城寶塚劇場

朝鮮映畫配給社提供

强力 メタボリン錠
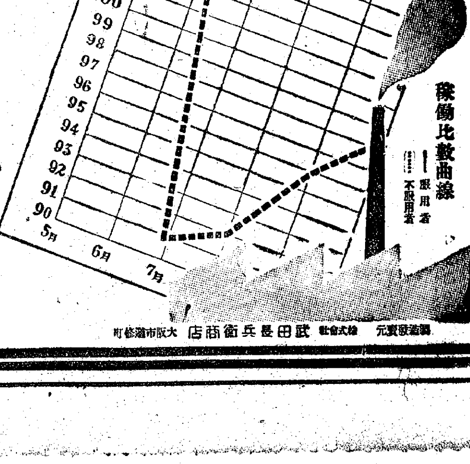

疲勞の恢復、健康の維持、能率の增進…
…にビタミンB_1が極めて重要なる關係を有してゐる事實が判明したる今日、產業界に於ては集團的にB_1服用者と不服用者との間に健康のバロメーターである體重、握力、背筋力の比較實驗を行つた結果、極めて大なる差異のある事を發見し、これ等の綜合結果たる稼働比數は常にB_1服用者側に於て優れ、最も憂慮される六、七、八月の所謂高温、高濕度期に於てもビタミンB_1一錠中〇・五瓦含有の强力メタボリン錠の服用はよく產業疲勞を恢復し、以つて勞働力の確保、强化の目的を達し得るのである。
【包裝】一〇〇錠　三〇〇錠
集團用特包裝　一〇〇〇錠
2(1)480
元賣發賣 大阪市道修町 武田長兵衞商店